65,01

VELKOMMEN TIL RAMSØ KOMMUNE

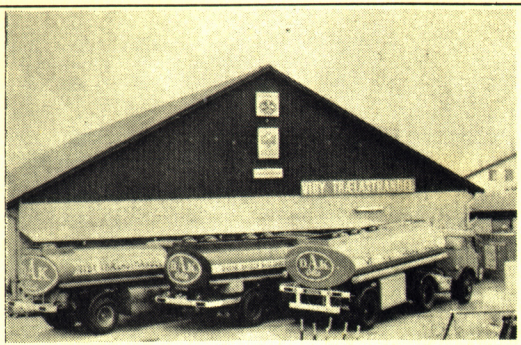

Køb det bedste, når det gælder fyringsolie:

NORDSØ OLIE
fra

Olieselskabet Danmark a.m.b.a.

- Kvalitetsolie med lavt svovlindhold og dermed mindre tæring af oliefyret.
- Fornuftige betalingsbetingelser
- Levering fra dag til dag
- Graddagsordning
- Fordelagtige priser

Derfor ring til tlf. 39 30 72 og afgiv Deres ordre, eller til tlf. 62 62 41, hvis De løber tør for olie om aftenen eller week-enden.

Med venlig hilsen

VIBY TRÆLASTHANDEL A.m.b.a.
GRØNNINGEN 1 - 4130 VIBY SJ.

Stedet, hvor tilfredse oliekunder samles.

Velkommen til Ramsø kommune

6. udgave 1978/79

Mostrups Forlag
Velkomstbogen er ophavsretlig beskyttet i henhold til dom af 23.6.1966.©

Velkommen til Ramsø

- Gratis vejledning i betjening af oliefyr.
- Moderne oliefyr og varmeanlæg.
- Oliefyrservice/justering. (Eventuelt på abonnement).
- Automatisk levering af Termoshell fyringsolie.
- Oliekonto.
- Kort sagt - moderne, økonomisk varmekomfort.

Tal varme med

Shell Center Roskilde

Kurt Overlade
Vindingevej 31, Roskilde
Telefon 35 56 66

Indhold

Side

Se endvidere det detaljerede stikordsregister side 78.

5 **Borgmesterens forord**

7 **Borgerforeningens velkomst**

9 **Administration**
Kommunen i tal
Kommunalbestyrelsen
Udvalg, råd og kommissioner
Kommunens kontorer
Amt og amtskommune

17 **Social vejledning**
Bistandsloven
Sociale institutioner, læger m.v.

31 **Undervisning**
Skolevejledning
Skoleforhold
Kommunale skoler
Aftenskoler

43 **Fritid**
Kulturelle institutioner m.v.
Foreningsregister

51 **Kirken**
Kommunens kirker
Kirkelige forhold
Kirkelige handlinger

59 **Generelt**
Øvrige praktiske oplysninger

Kort over kommunen
Bag i bogen

DIN ELEKTRIKER

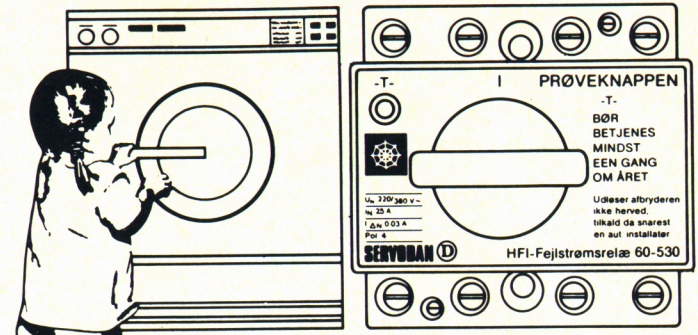

Servodan HFI-afbryder

beskytter hus, indbo og familie mod mange el-ulykker
Mangler du elektriker lige nu så ring

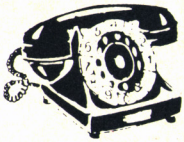

(03) 39 30 28

AUT. EL-INSTALLATØR

K. ALBRECHTSEN

4160 Viby Sjælland

Garanterer for gode varer og varige goder

En hilsen fra kommunalbestyrelsen

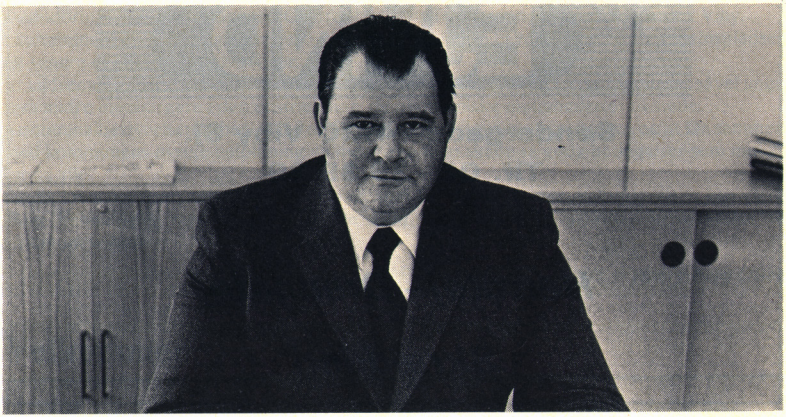

Borgmester Henry Berg Olsen

På kommunalbestyrelsens vegne vil jeg bringe Dem en første hilsen fra Ramsø kommune, og jeg vil bede Dem modtage denne lille bog, der indeholder en række praktiske oplysninger, som De kan få brug for, enten De er ny borger i kommunen, eller De har boet i kommunen i en årrække.
Udviklingen i Ramsø kommune har i de senere år ikke været i så stærk fremgang som tidligere, og det falder i tråd med kommunalbestyrelsens beslutning om, at befolkningstilvæksten pr. år ikke skal vokse med mere end 2-3 % af indbyggertallet i 1974 (7.290).
Denne langsomme udvikling skulle også kunne medvirke til, at ingen behøver af føle sig »fremmed« i den lille landkommune. I Egnsplanrådets skitse er vores kommune heller ikke tilgodeset med udstykningsområder af større omfang.
Alligevel er kommunen stærkt engageret med fremskaffelse af de faciliteter, som er nødvendige for at skabe god trivsel for borgerne.
Dette gælder i første omgang etablering af fritidshjem ved kommunens 3 skoler i forbindelse med oprettelse af børnehaveklasser pr. 1. august 1978.
Både i Gadstrup-Snoldelev området og i Viby og Dåstrup findes der nu idrætsfaciliteter for

EJVIND

Søndergade - 4130 Viby Sj.

Tlf. 03 - 39 39 39

Herretøj - Drengetøj

Skrædderi

Hist hvor vejen slår en bugt

ligger der en BRUGS så smukt.

Overalt i butikken, på hylder,
i montrer, vil du altid kunne finde gode tilbud.
Vel mødt i din lokale butik.

GADSTRUP BRUGS

4621 GADSTRUP TLF. (03) 39 00 03 - 39 08 03

både indendørs og udendørs idræt. Såfremt de økonomiske forhold tillader det, har kommunen planer om opførelse af en svømmehal i tilslutning til Dåstrup-Hallen.
Omsorgen for de ældre i kommunen er en ting, som kommunalbestyrelsen lægger stærk vægt på, og derfor har man indgået samarbejde med »Ensomme Gamles Værn« (EVG) om bygning af foreløbig 20 kollektivboliger, daghjem og dagcenter med centralkøkken for madudbringning til pensionister. Centret hedder »Toftehøjen« og er beliggende i Viby.
I kommunens anlægsbudget for 1980-81 er der afsat beløb til yderligere 20 plejehjemspladser og senere et antal kollektivboliger.
Vi vil fremdeles være åbne over for nye opgaver, der trænger sig på og tilgodeser såvel unge som ældre medborgere i den udstrækning, de økonomiske muligheder er til stede.
Kommunalbestyrelsen håber, at De og Deres familie vil synes om at bo her, og at De sammen med kommunens øvrige befolkning vil medvirke til at skabe så gode betingelser som muligt for os alle.
Skulle De have spørgsmål eller problemer, som De mener, kommunalbestyrelsen kan være Dem behjælpelig med at løse, er De altid velkommen til at rette henvendelse til kommunekontoret.

Henry Berg Olsen

Velkommen

Kommunens forretninger og håndværksmestre er her - til gavn og glæde for Dem

Gadstrup-Snoldelev-Vibys handlende og håndværkere glæder sig over den udvikling, der sker i vore byer og over alle de nye borgere, der bosætter sig i vor kommune. De er med til at øge den erhvervsmæssige udvikling. Vi får mulighed for at skabe os en større kundekreds og derigennem udvide vore forretninger og varesortiment til gavn for Dem.
Vi ved, at De hurtigt vil opdage, at der i kommunen og vore byer findes: Dygtige håndværkere med moderne arbejdsmetoder og værktøj. Moderne butikker med masser af varer, venlig betjening og sund konkurrence, hvilket altsammen er med til at sikre Dem billige priser.
De erhvervsdrivende i kommunen vil gøre alt for at betjene Dem på bedste måde. Byerne er endnu ikke større, end at De hurtigt lærer »mester« selv at kende, hvilket giver en bedre og mere personlig kontakt til gavn og glæde for begge parter.
Erhvervslivet er afhængig af befolkningen og er derfor parat til indenfor hver sit felt at gøre alt, hvad der er muligt for at De skal blive tilfreds.
VELKOMMEN. - Vi håber De må føle Dem hjemme.

kst. Knud H. P. Jacobsen, formand for Gadstrup borger- og grundejerforening.
Roney Løvenhardt Madsen, formand for Snoldelev sogns borgerforening.
Gunnar Hansen, formand for Viby og omegns borgerforening.

GÅ TIL FAGMANDEN

Deres EL-installatør

W. JOHANSEN

Søndergade 46 . Viby
Tlf. 39 30 44

Hovedforretning: Havdrup . Tlf. 38 50 10

ALT I EL

BELYSNING - KOMFURER - KØLESKABE m. m.

NYINSTALLATIONER

REPARATIONER

Administration

NYE GARDINER

Aflæg os et besøg og glæd Dem over de smukke stoffer. Når De skal have nye gardiner, tager vi os af besværet - vi tager mål, syr og hænger op. Vi leverer det nyeste og bedste i stænger, rullegardiner og persienner - FABER.

Slacks

Kjoler

Nederdele

Strikvarer

Hvidevarer

EMBORG

Søndergade 8

Viby St. - Telefon 39 30 17

Forretningen hvor kvaliteten er højere end prisen

Ramsø kommune

Areal i ha 6.781
Folketal 1.1.1978 ..... 8.093

Administrationsbygning
Vibygaardsvej 50
4130 Viby Sjælland
Tlf. (03) 39 30 07
Postgiro 641 18 94
Eksp. 10-12, torsdag tillige 16-18,
fredag 10-13, lørdag lukket
(Hvor intet andet er anført, er adresse, tlf. og eksp. som ovenfor).

Kommunevåben
»Tre sammenslyngede sølvhorn på blå bund«

Beskatning 1978
Komm. indkomstskat 34.760.000
Kirkeskat 1.845.000
Andel i sømandsskat 0
Udskrevet grundskyld..... 2.000.000
Udskr. ejendomsskyld..... 81.000
Udskrivningsprocent..... 15,8
Kirkeskatteprocent 0,9
Grundskyldspromille..... 6,3
Amtskomm. udskrivningsprocent ... 5,7
Personfradrag..... 13.300

Kommunevalget 7. marts 1978
Vælgere..... 5134
Gyldige stemmer..... 4058
Blanke og ugyldige..... 45
Ialt afgivne stemmer 4103
Stemmeprocent..... 80
Stemmefordeling (mandater):
A 1.339 (5), B 287 (1), C 340 (1), F 213 (1), K 109 (0), V 1.490 (6), Z 280 (1)
Valgforbund mellem F og K

KOMMUNALBESTYRELSE

Borgmester:
Gårdejer Henry Berg Olsen ..... (V)
Søster Svenstrup Byvej 2,
4130 Viby Sj. Tlf. (03) 39 31 66

Viceborgmester:
Typograf Poul Lindor Nielsen ..... (A)
Bødkers Vænge 25, Snoldelev,
4621 Gadstrup. Tlf. (03) 39 01 98

Øvrige medlemmer:
Gartner Ejvind Jensen ..... (A)
Emilsgave 47, 4130 Viby Sj.
Lærer Ingelise Christensen ..... (A)
Kirkebakken 70, 4621 Gadstrup
Tlf. (03) 39 07 48
Maskinarbejder Anton van Dijk ... (A)
Brøndvejen 9, Salløv, 4621 Gadstrup.
Tlf. (03) 39 07 03
Fagforeningsformand
Erik Christiansen ..... (A)
Brordrupvej 45, 4621 Gadstrup.
Tlf. (03) 39 01 31
Gårdejer Asger Jørgensen.....(B)
Køgevej 3, Skalstrup, 4621 Gadstrup.
Tlf. (03) 39 01 74
Ingeniør Poul Henning Jensen ..... (C)
Nyvej 36, 4621 Gadstrup
Tlf. (03) 39 04 75
Klubmedarbejder
Carsten Linderod Nielsen .....(F)
Assendløsevej 15, Assendløse,
4130 Viby Sj. Tlf. (03) 39 80 15
Husmoder Anna Borre Nielsen .... (V)
Brordrupvej 44 A, 4621 Gadstrup
Tlf. (03) 39 00 43
Gårdejer Ole Henning Nielsen..... (V)
Ågårdsvej 4, 4130 Viby Sj.
Tlf. (03) 39 31 19
Kontorassistent
Inga Skjærris Nielsen..... (V)
Solsortevej 1, 4130 Viby Sj.
Tlf. (03) 39 33 83
Ingeniør Claus Torp Petersen..... (V)
Sikærsvej 22, Snoldelev,
4621 Gadstrup. Tlf. (03) 39 03 11
Agronom Børge Elm..... (V)
Tunevej 1, Snoldelev, 4621 Gadstrup.
Tlf. (03) 39 01 65

Det er godt at bo i Ramsø kommune-
men bor De godt nok?

INSTALLATION . MONTERING . REPARATIONER

UDFØRES

Salg og montering af solvarme,
også for selvbyggere.

Tilsluttet VVS-branchens garantiordning

Deres garanti for
rigtig kvalitet til rigtig pris

VVS INSTALLATØR . BLIKKENSLAGER

Gadstrup varme & sanitet

Hovedgaden 19 . 4621 Gadstrup . Tlf. (03) 39 04 34

Reg.revisor Knud H. P. Jacobsen....(Z)
Åvadet 1, 4621 Gadstrup
Tlf. (03) 39 02 59

Kommunalbestyrelsesmøder
Kommunalbestyrelsen afholder møde den 1. og 3. tirsdag i hver måned i mødelokalet i administrationsbygningen i Gl. Viby.
Dagsorden fremlagt på bibliotekerne 3 dage før afholdelse af kommunalbestyrelsesmøder.

UDVALG, RÅD OG KOMMISSIONER

Økonomiudvalg
Fmd.: Borgmester Henry Berg Olsen, Anna Borre Nielsen, Poul Lindor Nielsen, Ejvind Jensen, Knud H. P. Jacobsen

Stående udvalg

Ejendomsudvalg
Fmd.: Poul Lindor Nielsen, Ingelise Christensen, Claus Torp Petersen, Ole Henning Nielsen, Poul H. Jensen

Kulturudvalg
Fmd.: Anna Borre Nielsen, Inga Skjærris Nielsen, Ejvind Jensen, Erik Christiansen, Asger Jørgensen

Socialudvalg
Fmd.: Anton van Dijk, Ingelise Christensen, Inga Skjærris Nielsen, Børge Elm, Henry Berg Olsen

Teknisk udvalg
Fmd.: Ole Henning Nielsen, Claus Torp Petersen, Børge Elm, Erik Christiansen, Carsten Linderod Nielsen

Andre udvalg og kommissioner

Brandkommissionen
Fmd.: Henry Berg Olsen, Ingelise Christensen, Erik Christiansen, Poul H. Jensen, politimesteren i Roskilde, brandinspektør Alf Larsen, kommuneingeniør A. Thorborg Sørensen

Ligningskommissionen
Fmd.: Gårdejer Erik Pedersen, Anna Borre Nielsen, Ejvind Jensen, fabrikant Ole Reedtz Sparrevohn, sekretær Birthe K. Bjerre Linberg, arbejdsmand Gunnar Nielsen, lærer Kurt Møller Pop

Administration
Administrationschef:
G. Storm Christensen
Borgmesterens træffetid:
Daglig 10-12

ØKONOMISK FORVALTNING

Kommunekontor
Kommunebogholder: Thorkild Præstegård

Skattevæsen
Skatteinspektør: Erik Larsen
Pantefoged: Volmer With

SOCIAL- OG SUNDHEDSFORVALTNING
Socialinspektør: Ole Sørensen

TEKNISK FORVALTNING
Kommuneingeniør:
A. Thorborg Sørensen

Brandinspektør
Alf Larsen

KULTUREL FORVALTNING
Sekretariat:
Fuldmægtig Lisbet Packroff

Skolevæsen
Ledende skoleinspektør:
O. B. Stagsted
Fælleslærerrådsformand:
Lærer Torben M. Mølgård
Peder Syvskolen

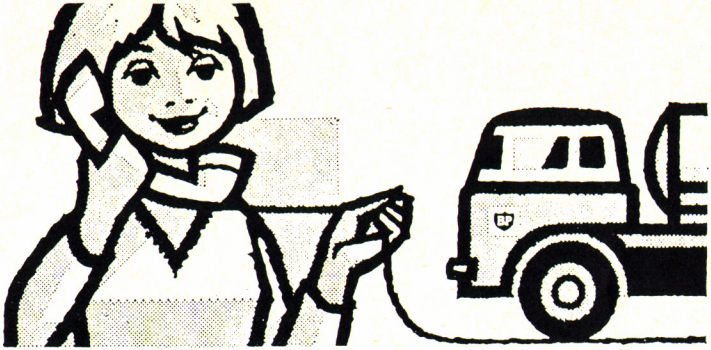

Oliefyrs-vagten * 35 68 25

Omgående hjælp hvis Deres oliefyr svigter

BP Oliefyr levering, montering og financiering

BP Fyringsolie omgående levering fra lokalt depot

Automatisk levering

Varmekonto

10 måneder rentefri

BP Roskilde Depot

JØRN O. LARSEN

Tlf. * 35 68 25

Håndværkervej 82

— Deres direkte olieledning

Hovedstadsrådet.

Toldbodgade 8-12, 1253 Kbh. K,
tlf. (01) 15 59 65.
Fmd.: Overlærer, byrådsmedlem
Bent Sørensen (A), Duevej 2,
3390 Hundested.

Hovedstadsrådet omfatter Københavns og Frederiksberg kommuner samt Københavns, Frederiksborg og Roskilde amtskommuner. Hovedstadsrådet varetager regionplanlægning, planlægning af miljøbeskyttelse og vandforsyning, overordnet sygehusplanlægning, samordning og drift af kollektiv lokaltrafik samt trafikplanlægning.
Rådet består af 37 medlemmer valgt af partigrupperne i de ovenfor nævnte kommuner og amtskommuner blandt de i vedkommende område bosiddende medlemmer af kommunalbestyrelser og amtsråd.
Busdrift inden for hovedstadsområdet varetages af:

Hovedstadsområdets Trafikselskab (HT)
Gothersgade 53, 1123 Kbh. K,
tlf. (01) 12 40 76.

Planlægnings- og økonomiudvalg
Fmd.: Bent Sørensen.

Miljøbeskyttelsesudvalg
Fmd.: Amtsrådsmedlem, direktør
Finn Jørgensen.

Sygehusplanlægningsudvalg
Fmd.: Borgmester Bent Pedersen.

Trafikudvalg
Fmd.: Borgmester Ib Juul.

Roskilde amt.

Overøvrighed og tilsynsråd,
Algade 12, 4000 Roskilde,
tlf. (03) 36 10 00.
Eksp.: 9-16, lørdag lukket.
Amtmand: M. J. Clausen.
Kontorchef: Bjarne Hegner.

Amtsskatteinspektorat.

Amtsskatteinspektoratet i Roskilde
Algade 49, 3., 4000 Roskilde,
tlf. (03) 36 33 20.
Ekspeditionstid: 8-12 og 13-15, lørdag lukket.

Roskilde amtskommune

Amtsgården, Køgevej 80,
4000 Roskilde, tlf. (03) 35 03 35.
Eksp.: 8-16, lørdag lukket.

Roskilde amtskommune omfatter flg. 11 kommuner:
Bramsnæs, Greve, Gundsø, Hvalsø, Køge, Lejre, Ramsø, Roskilde, Skovbo, Solrød, Vallø.

Amtsrådet
Amtsborgmester:
Børge Juel Hansen (A)
1. viceamtsborgmester:
Lektor Povl Kildemoes (C)
2. viceamtsborgmester:
Gårdejer Erik Petersen (A)

Øvrige medlemmer:
Stationsleder
John Ambjørn ..... (B)
Miljøtekniker
John Trap Andersen ..... (Z)
Amtsrådsmedlem
Frits Feld ..... (A)
Husmoder
Edith Frederiksen..... (V)
Kontrollør
Knud Gedsø ..... (F)
Gårdejer
Johannes Hansen ..... (V)
Forstander, major
P. A. Hedgård Hansen ..... (C)
Gårdejer
Poul Jensen ..... (C)
Forpagter
Svend Jørgensen..... (B)
Amtsrådsmedlem

Einer K. Larsen ..... (A)
Fabrikant
Holger Mathiesen..... (C)
Gårdejer
Søren Mikkelsen..... (V)
Kørselsleder
Arne Nielsen..... (K)
Børnehavemedhjælper
Anne Mie Rahr ..... (A)
Socialcenterkonsulent
Grethe Stephensen ..... (A)
Amtsrådsmedlem
Åge Sund ..... (A)
Fuldmægtig
Preben Svanekiær ..... (A)
Hjemmehjælpsleder
Lis Wenneberg..... (A)
Direktør
Egon Willemoes .....(Z)
Regnskabskonsulent, borgmester
Holger Waage ..... (V)

Centralforvaltningen
Amtskommunaldirektør: E. Verwohlt.

Sygehusforvaltningen
Sekretariat: Kontorchef Bent Holm.

Social- og sundhedsforvaltningen
Forvaltningschef: Anders Koch.

Socialcenter
Leder: Johannes Petersen.

Ankenævnssekretariat
Leder: Cand.jur. Arne Schledermann.

Teknisk forvaltning
Forvaltningschef: Ove Eriksen.

Undervisnings- og kulturforvaltning
Sekretariat:
Kontorchef J. Birkegård Jensen.

Snoldelev Auto-center
R. Løvenhardt Madsen . Smedegade 10 . tlf. 39 05 40

Social vejledning

Social vejledning.

I vore dage griber de forskellige sociale love hyppigt ind i den enkeltes tilværelse, således at alle kommer i berøring med de forskellige bestemmelser før eller senere.

De mange nye bestemmelser kan gøre det svært at finde ud af, hvilke rettigheder og forpligtelser der er i forbindelse med sociallovgivningen.

Denne vejledning er lavet for at give et kortfattet og lettilgængeligt overblik over de mest almindelige love og bestemmelser. Vejledningen er ikke komplet, men i de tilfælde, hvor der er behov for yderligere oplysninger, vil social- og sundhedsforvaltningens personale altid kunne hjælpe med råd og vejledning. Det skal i den forbindelse nævnes, at alle medarbejdere og udvalgsmedlemmer har tavshedspligt.

Henvendelser

Henvendelse vedrørende alle sociale og sundhedsmæssige spørgsmål rettes til social- og sundhedsforvaltningen, medmindre andet er anført.

Bistandsloven

Den 1. april 1976 trådte bistandsloven i kraft og ophævede følgende sociale love:

Mødrehjælpsloven,
revalideringsloven,
forsorgsloven,
lov om børne- og ungdomsforsorg,
omsorgsloven,
lov om husmoderafløsning og hjemmehjælp

Samtidig hermed blev alle de institutioner, der hidtil havde administreret ovennævnte love ophævet, således at det er den enkelte kommunes sociale udvalg og social- og sundhedsforvaltning, der har overtaget de fleste af opgaverne. Begreberne »revalidering«, »mødrehjælp« og »børne- og ungdomsværn« er således helt udgået af lovgivningen.

Som navnet antyder, drejer loven sig om at yde bistand - hjælp - nemlig det offentliges forpligtelse til at hjælpe borgerne. Denne hjælp - bistand - kan f.eks. være rådgivning, kontanthjælp, praktisk hjælp i hjemmet, omsorg og pleje, optagelse på plejehjem m.m.

FØRST MED SIDSTE MODE

SALON *Winnie*

39 37 37

v/ Winnie Thomsen . Kløvervej 14

MANDAG LUKKET

Bistanden kan også være det offentliges ønske om og forpligtelse til at hjælpe ved genoptræning og omskoling. Eller det kan være børnehave- og vuggestuepladser, som også hører under bistandsloven. Men alt dette er ikke nyt. Det helt afgørende ved den nye lov er, at næsten alle former for social bistand nu er samlet i en lov, således at henvendelse fremover kun skal ske et sted, nemlig i kommunens social- og sundhedsforvaltning.

Abort

Se under »Svangerskabsafbrydelse«.

Alkohol-problemer.

Ambulatorierne yder gratis vejledning til alle, der har alkohol-problemer. Det er ikke nødvendigt med lægehenvisning, alle kan henvende sig.
Der er endvidere mange steder oprettet patientforeninger, som kan hjælpe og støtte den enkelte.

Ambulatorier i Roskilde amt.
Roskilde Lænke-ambulatorium,
Bredgade 4, 4000 Roskilde,
tlf. (03) 36 13 64.
Konsultation: Mandag og torsdag
9.30-12 og 18-21.

Køge Lænke-ambulatorium,
Bygårdsstræde 19, 4600 Køge,
tlf. (03) 65 44 55.
Konsultation: Mandag og torsdag 18-20.

ATP (Arbejdsmarkedets Tillægspension).

ATP kan søges af alle, der ved det fyldte 67. år har indbetalt bidrag i 5 år eller mere.
Enker kan søge om ATP allerede ved det fyldte 62. år, dog gælder der her særlige betingelser, som social- og sundhedsforvaltningen kan oplyse nærmere om.
Ansøgningsskema kan fås hos social- og sundhedsforvaltningen, i banker og sparekasser og indsendes til:
ATP, Postbox 321,
3400 Hillerød. Tlf. (03) 25 00 25.

Barseldagpenge.

Efter dagpengeloven har lønmodtagere ret til dagpenge som erstatning for tab af lønindtægt på grund af fødsel.
Der gælder følgende regler:
Dagpenge kan ydes i alt i 14 uger, dog altid så længe efter fødslen som det efter lovgivningen om arbejderbeskyttelse er forbudt en kvinde at arbejde, normalt 4 uger.
Dagpengeudbetaling kan begynde fra det tidspunkt, hvor der skønnes at være 8 uger til fødslen.
Får man løn fra sin arbejdsgiver i barselperioden, kan der ikke samtidig modtages dagpenge, men arbejdsgiveren er berettiget til at modtage dagpengene direkte fra social- og sundhedsforvaltningen.
Kvinder, der er selvstændigt erhvervsdrivende og medhjælpende hustruer, har efter fødslen ret til dagpenge i 4 uger.
Hjemmegående kvinder har ret til dagpenge i 4 uger efter fødslen, hvis der er tegnet en frivillig sikring.
Se endvidere afsnittet »Dagpenge«.

Barseldagpenge ved adoption.

I visse tilfælde kan der ydes dagpenge i forbindelse med adoption.
Det kræves, at begge ægtefæller er tilknyttet arbejdsmarkedet.
Dagpengene kan ydes i 6 uger af den fraværsperiode, som de adoptionssøgende myndigheder har bestemt, for at en af ægtefællerne kan sikre en god modtagelse af barnet.
Selvstændige kan dog kun få dagpenge i 4 uger.

Boligindskud.

Lån til betaling af boligindskud (boligandel) kan - efter visse regler i boligloven - ydes af kommunen, hvis det drejer sig om almennyttigt boligbyggeri.
Nærmere oplysninger kan fås ved henvendelse til Ramsø kommune, Sekretariatet.

SKRŒDDERI

Reparationer . Omforandringer

Skræddermester

Gunnar Jensen

Vibygårdsvej 24 . Tlf. 39 33 53

VÆLG DERES GARDINER HJEMME

en sikker løsning

Gratis og uforbindende tilbud

VI vejleder - måler op - syr - hænger op . . . !

OLSEN, DROSSELVEJ 22, VIBY

Kald (03) 39 33 55 og vi kommer

Boligsikring.

Boligsikring er en kontant støtte, der ydes for at nedbringe lejerens husleje og dermed sikre alle adgang til en passende bolig.
Boligsikring kan udbetales til både enlige og familier.
Boligsikring er afhængig af husstandsindkomsten samt lejlighedens og huslejens størrelse.
Boligsikring kan kun ydes, såfremt lejligheden opfylder visse standardkrav (areal, køkken m.m.).
Kommunen skal holdes underrettet om indkomstforhold, flytning, ændringer i familiens størrelse m.m., da støtten bl.a. er afhængig heraf.
Der er specielt gunstige regler for boligsikring til pensionister, hvilket social- og sundhedsforvaltningen gerne giver nærmere oplysning om.
Ansøgning om boligsikring kan indsendes hele året og udbetales første gang i begyndelsen af den måned, der følger efter modtagelsen af ansøgningen.
Ansøgning indsendes til Ramsø kommune, Social- og sundhedsforvaltningen.

Børnebidrag.

Hvis børnebidragene ikke betales til tiden af den bidragspligtige, kan social- og sundhedsforvaltningen, på visse betingelser, udbetale underholdsbidraget på forskud. Dette kan ske, indtil barnet er fyldt 18 år.
Der er også mulighed for forskudsvis udbetaling af særlige bidrag, f.eks. udgifter ved fødsel, dåb, konfirmation, sygdom m.m.

Børnetandpleje

Småbørnstandpleje
Alle børn - principielt fra 3-års alderen til de er skolepligtige - har adgang til at få den del af almindelig tandbehandling, som sygesikringen ikke udreder, betalt af komunen.

Dispentations-tandpleje
Alle børn, der er begyndt i første klasse i august 1972 eller senere, har adgang til gratis, forebyggende og behandlende tandpleje. I 1978 startes profylakse - program i skolerne, med regelmæssige fluorskylninger, mundhygiejne m.m.

Regelmæssig tandpleje for visse skolesøgende børn m.v.
Andre skolesøgende børn (indtil det fyldte 16. år) har mulighed for hel eller delvis dækning af egen andel af tandlægeudgifterne, herunder også udgifter til tandregulering, hvis der forud er truffet aftale med kommunen herom.
Yderligere oplysninger gives gerne ved henvendelse til Social- og sundhedsforvaltningen.

Børnetilskud.

Der findes fire forskellige typer børnetilskud: Almindeligt, forhøjet, ekstra og særligt børnetilskud. Børnetilskud ydes til det fyldte 16. år. Dog udbetales særligt børnetilskud indtil det fyldte 18. år.

Almindeligt børnetilskud
ydes til alle børn, med mindre de er omfattet af de særlige regler om forhøjet børnetilskud, jævnfør nedenfor.

Forhøjet børnetilskud
ydes til børn af reelt enlige forsørgere samt til børn af pensionister.

Ekstra børnetilskud
ydes til en enlig forsørger, der har forældremyndigheden over et eller flere børn, som vedkommende har hos sig. Der ydes kun et ekstra børnetilskud uanset antallet af børn.

Særligt børnetilskud
ydes ud over almindeligt eller forhøjet børnetilskud i en række særlige tilfælde, bl. a. til forældreløse børn og børn af pensionister.

Fra 1. april 1977 er der indført indtægtsregulering af almindeligt, forhøjet og ekstra børnetilskud, men ikke af særligt børnetilskud. Tilskuddet nedsættes med 6 % om året af det beløb, man har tjent over 115.000 kr. I 1978 sker nedsættelsen på grundlag af forsørger-

nes skattepligtige indtægt i 1976, i 1979 på grundlag af indtægten i 1977 o.s.v.
Forhøjet og ekstra børnetilskud udbetales kun efter ansøgning.
Nærmere oplysninger om betingelserne for udbetaling af børnetilskud kan fås ved henvendelse til social- og sundhedsforvaltning.

Børn og unge, bistand til.

Det sociale udvalg er forpligtet til at hjælpe børn og unge, der lever under vanskelige forhold, som kan hæmme opvæksten og dermed hindre en sund og naturlig udvikling.
Dette kan f.eks. være tilfældet på grund af fysiske eller psykiske lidelser, eller det kan skyldes vanskeligheder i hjemmet, i skolen eller på arbejdspladsen.
Social- og sundhedsforvaltningen har mulighed for at hjælpe på bl.a. følgende punkter:
Rådgivning og vejledning.
Økonomisk hjælp i forbindelse med barnets - og dermed familiens - vanskeligheder.
Hel eller delvis friplads i vuggestue, børnehave, fritidshjem og anerkendt dagplejeordning.
Hvis der er problemer med at have barnet i hjemmet, bistår udvalget med at finde et egnet opholdssted for barnet, enten i et privat hjem eller i en døgninstitution, som f.eks. ungdomspensioner og lignende.

Børneundersøgelser.

Ikke skolesøgende børn, kan gratis få foretaget indtil 9 forebyggende helbredsundersøgelser, hvoraf de 3 skal finde sted, inden barnet fylder 1 år.
Undersøgelserne foretages af alle praktiserende læger.

Dagpenge.

Dagpenge er erstatning for tab af indtægt i forbindelse med arbejdsudygtighed på grund af sygdom, tilskadekomst eller fødsel.
Dagpenge ydes på grundlag af lønindtægt og anden erhvervsindtægt, som i væsentlig grad skyldes den sikredes egen arbejdsindsats.

For *personer uden løn* under sygdom kan dagpengene højst udgøre 90 pct. af den normale, gennemsnitlige ugeløn i de sidste 4 uger før fraværet. Der er dog loft over dagpengenes størrelse, idet der er fastsat et maksimumsbeløb, der udgør 90 pct. af den gennemsnitlige ugeløn for arbejdere inden for håndværk og industri. Dette maksimumsbeløb fastsættes 2 gange om året, 1/4 og 1/10, i takt med lønudviklingen.
Dagpengene udbetales fra 1. hele fraværsdag og 5 uger frem af arbejdsgiveren, såfremt lønmodtageren ved sygdommens indtræden har været beskæftiget hos arbejdsgiveren i mindst 40 arbejdstimer inden for de sidste 4 uger.
Hvis dette beskæftigelseskrav ikke er opfyldt, udbetaler det sociale udvalg dagpenge fra 1. hele fraværsdag.
Efter udløbet af de 5 uger betaler det sociale udvalg dagpengene.

Personer med ret til løn under sygdom kan ikke samtidig modtage dagpenge, men arbejdsgiveren er berettiget til for den del af fraværet, der ligger udover 3 uger, at få udbetalt en godtgørelse fra social- og sundhedsforvaltningen, svarende til de dagpenge, som lønmodtageren kunne have fået, hvis denne ikke havde haft ret til løn under sygdom.

Personer med anden erhvervsindtægt er først sikret dagpenge efter 5 ugers sygdom, men denne gruppe kan tegne en frivillig sikring for de første 5 uger.
Personer med husligt arbejde i eget hjem for mindst 1 person foruden sig selv har også adgang til at tegne en frivillig sikring, således at der kan udbetales dagpenge fra 1. sygedag efter 1 uges sygdom.
Endvidere kan personer, der lider af en kronisk sygdom, der forårsager hyppigt fravær, aftale med arbejdsgiveren, at det er det sociale udvalg, som yder dagpenge fra 1. hele fraværsdag. Men en sådan

aftale kræver socialudvalgets forudgående godkendelse.
Visse grupper af arbejdsgivere kan fritages for at betale dagpenge, hvis der i stedet betales et bidrag til dagpengefonden.

Faderskabssager.

Bistand til gennemførelse af faderskabssager kan fås ved henvendelse til social- og sundhedsforvaltningen, til amtskommunens socialcenter eller til politimesteren.

Familievejledning.

Se afsnittet »Rådgivning og vejledning«.

Fribefordring.

Alle har ret til fribefordring i forbindelse med akut skadebehandling på sygehus.
Alle gruppe 1-sikrede har ret til fribefordring i forbindelse med:
Akut skadebehandling hos praktiserende læge eller speciallæge når det er nødvendigt med ambulancetransport.
Sygehusindlæggelse eller speciallægehjælp, hvis afstanden er over 30 km.
Der kan også i visse situationer ydes fri befordring eller befordringsgodtgørelse, hvis det drejer sig om behandling hos læge, speciallæge, ambulant behandling eller indlæggelse på sygehus.
Men dette vil i almindelighed kun tilkomme gruppe 1-sikrede, som modtager folke-, invalide- eller enkepension.
Betingelserne for at få fribefordring er, at:
Der er benyttet det billigst forsvarlige transportmiddel.
De samlede udgifter skal overstige 10 kr.
Befordringsgodtgørelsen udbetales af social- og sundhedsforvaltningen, hvis det drejer sig om læge, speciallæge og ambulant behandling.
Befordringsgodtgørelse til sygehus betales normalt af sygehuset.

Handicappede.

Nødvendige merudgifter ved forsørgelsen af et handicappet barn under 18 år i hjemmet (vedvarende fysisk eller psykisk lidelse), kan dækkes af social- og sundhedsforvaltningen. Det samme gælder i et vist omfang også merudgifter ved forsørgelsen for voksne handicappede, der har ophold i eget hjem.

Hjemmehjælp.

Hjemmehjælpsordningen omfatter følgende to former:

Midlertidig hjemmehjælp
(som svarer til den hidtidige husmoderafløsning), kan fås til de daglige arbejder i hjemmet, når der på grund af sygdom, fødsel eller rekonvalescens er behov herfor.
Der kræves ingen rekvisition fra hverken læge eller jordemoder. Henvendelse skal ske direkte til social- og sundhedsforvaltningen.

Varig hjemmehjælp
ydes til alle, der på grund af en vedvarende lidelse eller svækkelse ikke selv kan klare det almindelige huslige arbejde.
Den varige hjemmehjælp kan ydes et varierende antal timer fordelt på en eller flere dage om ugen, alt efter den enkeltes behov.
Begge former for hjemmehjælp er gratis, såfremt bruttoindtægten ikke er højere end en folkepensionists.
For højere indtægter beregnes en betaling, der er afpasset efter indtægten.
For varig hjemmehjælp kan der højst kræves betaling for 6 timer om ugen.

Der er endvidere mulighed for at få hjemmehjælp til lejlighedsvis aflastning af personer, der passer et barn eller en voksen med en fysisk eller psykisk lidelse i hjemmet.

Hjemmesygepleje.

Alle borgere har ret til gratis hjemmesygepleje.
Henvendelse skal ske til lægen, der ordinerer hjemmesygeplejen.
Ordningen administreres af social- og sundhedsforvaltningen.

»SALON SANNE«

DAMEFRISØR SUSANNE JENSEN

Pilevænget 18 . Dåstrup

Telefon (03) 39 40 05

LUKKET ONSDAG

K. FREJDING

VIBY ure & optik

TLF. (03) 39 35 86 · SØNDERGADE 3 · 4130 VIBY

Hjælp under indkaldelse.

Under indkaldelsen kan der ydes den værnepligtige (herunder også civile værnepligtige) og hans familie økonomisk bistand, således at familiens stilling ikke forringes væsentligt.
Bistanden kan udover hjælp til underhold, bestå af hjælp til rimelige faste udgifter, som f.eks. el, gas, opvarmning, forsikringer, TV-licens, telefonabonnement, renter af studielån m.m.
Det er dog en betingelse, at den værnepligtige og hans familie ikke har påtaget sig økonomiske forpligtelser, som med rimelig grund kan vente til efter hjemsendelsen. Der vil ved bedømmelsen blive taget hensyn til den værnepligtiges aflønning.

Hjælpemidler.

Invaliditet, alder eller sygdom kan gøre det vanskeligt, at klare den daglige tilværelse.
Social- og sundhedsforvaltningen har imidlertid mulighed for at hjælpe med anskaffelse og betaling af hjælpemidler. Dette kan f.eks. være specialfremstillet (ortopædisk) fodtøj, høre-apparater, arm- og benproteser, parykker, støttekorsetter, sygevogne, kørestole, telefon og meget mere.
Desværre kan der ikke her nævnes alle hjælpemidler, men social- og sundhedsforvaltningen vil altid kunne give yderligere oplysninger.
Men det er en betingelse for støtten, at hjælpemidlet enten er nødvendigt for at kunne udøve et erhverv, eller at det i væsentlig grad kan afhjælpe lidelsen eller lette den daglige tilværelse.

Husmoderafløsning.

Se afsnittet »Hjemmehjælp«.

Klage (anke).

Der kan være mulighed for, at få ændret afgørelser i sociale sager, ved at benytte sig af sin ret til at klage (anke).
Normalt klages der først til amtsankenævnet, i det pågældende amt.
Amtsankenævnets afgørelse vil i de fleste tilfælde kunne indklages til
Den sociale Ankestyrelse,
Amaliegade 25, 1256 København K.
Tlf. (01) 15 64 01.
Den afgørelse, der ønskes at klage over, vil normalt indeholde oplysning om, hvilken myndighed klagen rettes til, ligesom klagefristerne er anført.

Kønssygdomme.

Alle har ret til gratis undersøgelse og behandling hos de udpegede læger eller klinikker. Se: Embedslægen.
Der er pligt til at lade sig undersøge og behandle, hvis der er grund til at tro, at man er smittet med en kønssygdom. Denne pligt gælder også personer, der af en læge er blevet underrettet om, at de muligvis er blevet smittet med en kønssygdom.
Da det er af stor betydning, at en smittekilde identificeres, kan politiet afhente personer, der ikke frivilligt følger en opfordring til at lade sig undersøge.
Iøvrigt kan undersøgelsen og behandlingen foregå hos enhver læge, men så sker det efter sygesikringens betalingsregler.

Offentlig forsorg.

Se afsnittet »Økonomisk bistand«.

Optræning, undervisning og uddannelse.

Invaliditet og sygdom kan tit afhjælpes og begrænses ved optræning, undervisning og uddannelse.
Social- og sundhedsforvaltningen har mulighed for at hjælpe med rådgivning og vejledning, økonomisk støtte til undervisning og uddannelse, samt underhold under uddannelse.
Se endvidere under afsnittet »Hjælpemidler«.

Pension.

Der findes 3 forskellige pensionsformer, der alle skal søges på særlige skemaer, som fås i social- og sundhedsforvaltningen.

Folkepension
kan søges af alle over 67 år. Enlige kvinder kan søge allerede fra det fyldte 62. år.

Enkepension
kan søges af enker, der er fyldt 55 år og er blevet enker efter det fyldte 45. år. Men det er en betingelse, at ægteskabet har varet mindst 5 år.

Invalidepension
kan søges af alle mellem 15 og 67 år, hvis arbejdsevne er varigt nedsat. Pensionens størrelse afhænger af invaliditetens omfang.

Andre personer har også mulighed for at søge pension efter en række særregler, som social- og sundhedsforvaltningen kan give nærmere oplysninger om.

Pensionister har endvidere mulighed for at opnå følgende tillæg:

Hustrutillæg
62-67 årige kvinder, der er gift med en folke- eller invalidepensionist, kan *ikke* søge folkepension, men der kan istedet ydes et indtægtsbestemt hustrutillæg til mandens pension.

Pensionstillæg
ydes, såfremt pensionisten kun har forholdsvis små eller slet ingen indtægter ud over pensionen.

Personlige tillæg
udbetales til pensionister, der har særligt vanskelige forhold. Tillæggene udbetales efter ansøgning som enten en engangsydelse eller et fast månedligt beløb.
Personlige tillæg kan f.eks. ydes til briller, ekstraforplejning, fodpleje, huslejetilskud, højskoleophold, massage, medicin, tandbehandling, tandprotese m.m.
Pensionister, der modtager fuldt pensionstillæg, kan få udstedt medicinkort, således at der ikke skal betales for livsvigtig medicin.
Herudover er der en del tillæg, der afhænger af pensionistens alder eller invaliditet.
Pensionen fastsættes en gang årligt på grundlag af sidste års selvangivne indtægt.
Pensionen er dyrtids- og velstandsreguleret, således at der ydes dækning for prisstigninger m.m.
Denne regulering finder sted 1. april og 1. oktober.
Alle pensioner udbetales månedsvis forud ved overførsel til konto i bank eller sparekasse. Pensionen kan også udbetales pr. giro eller ved check.
Pensionen skal være til rådighed den 1. hverdag i måneden, men vil som oftest være indgået 2 dage tidligere.

Retshjælp.

Retshjælp kan ydes gratis til alle, hvis følgende betingelser er overholdt:
Den skattepligtige indtægt må ikke overstige 60.000 kr. med tillæg på 7.000 kr. for hvert forsørgelsesberettiget barn.
Den skattepligtige formue må ikke være højere end 100.000 kr., og de kontante midler må ikke overstige 20.000 kr.
Oplysning om hvilke advokater der yder retshjælp, kan fås ved henvendelse på dommerkontoret i Roskilde.

Revalidering.

Se under »Hjælpemidler« og under »Optræning, undervisning og uddannelse«.

Rådgivning og vejledning.

Social- og sundhedsforvaltningen vil altid kunne hjælpe med råd og vejledning vedrørende alle sociale og sundhedsmæssige spørgsmål.
Rådgivningen er frivillig, men social- og sundhedsforvaltningen har pligt til at tilbyde rådgivning og vejledning, hvis det skønnes, at der er behov herfor.
Al rådgivning og vejledning er gratis.

Sterilisation.

Der kræves ingen tilladelse til sterilisation, blot er aldersgrænsen 25 år, og personen må ikke være umyndiggjort.
Sterilisationen udføres ambulant på sygehus.
Henvendelse skal ske til en læge eller amtskommunens socialcenter. Se dette i afsnittet »Administration«.

Svangerskabsafbrydelse (abort).

Alle kvinder har ret til at få foretaget abort, hvis aborten kan ske inden udløbet af 12. svangerskabsuge. Efter dette tidspunkt er der forskellige betingelser, der skal være opfyldt, for at der kan foretages abort.
Henvendelse skal rettes til en læge eller amtskommunens socialcenter. Se dette i afsnittet »Administration«.

Svangerskabsforebyggelse.

Amtets socialcenter yder gratis oplysning og vejledning om svangerskabsforebyggelse (prævention).
Henvisning er *ikke* nødvendig.

Svangerskabsundersøgelser.

Alle gravide kvinder kan gratis få foretaget 3 undersøgelser hos egen læge. Undersøgelsens formål er at forhindre problemer i svangerskabsperioden.
Endvidere kan man nu gå til konsultation hos jordemoderen *efter behov.* Det betyder, at man kan bestille tid hos jordemoderen oftere end de 5-6 gange, som man tidligere har regnet med.

Sygesikring.

Alle er omfattet af sygesikringsordningen, hvor man kan vælge at være sikret enten i gruppe 1- eller gruppe 2.

Sikrede i gruppe 1
skal vælge en fast læge, men har til gengæld adgang til gratis lægehjælp hos den valgte læge. Der er også sikret gratis speciallægehjælp, når der er sket henvisning til speciallægen fra ens egen læge.

Sikrede i gruppe 2
er frit stillet med hensyn til valg af læge og speciallæge, men skal selv betale en del af lægens/speciallægens honorar. Sygesikringens tilskud er på forhånd fratrukket regningen.

Sygesikringen yder også - for begge grupper - tilskud til tandlægeudgifter, fysioterapi, medicin, begravelse m.v.
I begge grupper kan der blive tale om en vis økonomisk selvrisiko, men dog mindst i gruppe 1.
Social- og sundhedsforvaltningen udsteder sygesikringsbevis til alle personer over 16 år, beviset er gyldigt i 3 år. Børn under 16 år er omfattet af forældrenes sygesikringsbevis. Beviset indeholder oplysning om personen er sikret i gruppe 1 eller i gruppe 2, og for gruppe 1-sikrede oplysning om lægevalg.
Ønske om ændring af sygesikringsgruppe og om lægeskift skal ske til social- og sundhedsforvaltningen inden udgangen af august måned til ikrafttræden fra den følgende 1. oktober.

Ungdomsydelse.

Ungdomsydelsen søges i social- og sundhedsforvaltningen, hvor det sociale udvalg afgør beløbets størrelse, samt hvilken periode pengene skal dække.
Ydelsen udbetales som hjælp til forsørgelse og/eller uddannelse under følgende betingelser:
Ydelsen kan søges til 16-17 årige unge.
Ved fastsættelse af ydelsen kan der tages hensyn til høje boligudgifter, mange børn m.m.
Den unge eller forældrene skal have dansk indfødsret eller have boet fast i Danmark i de seneste 3 år.
Men selv om indtægten ligger under de nævnte grænser, er det ikke sikkert, at der kan udbetales hel eller delvis ungdomsydelse, da kommunerne kun får et bestemt beløb fra staten til formålet.

Økonomisk bistand.

Hvis der opstår økonomiske vanskeligheder på grund af f.eks. sygdom, arbejdsløshed, aftjening af værnepligt,

Brugsen

BRUGSEN VIBY

STORBUTIKKEN I CENTRUM

Kolonial - frugt - grønt - slagter
delikatesse - bager - manufaktur
isenkram - radio tv - hårde hvidevarer

SALGSAREAL PÅ 1300 m²

God plads gør det lettere at finde
de gode tilbud

Udenfor er der masser af

PARKERINGSPLADSER OG BENZINANLÆG

der har åbent hele døgnet rundt

Vi mødes i . . .

BRUGSEN

SUPERMARKED - VIBY - TELEFON 39 30 42

ægtefællens død, ophør af ægteskab m.m., er der mulighed for at give *forbigående hjælp,* således at de hidtidige levevilkår ikke bliver væsentligt forringet.
Udover hjælp til underhold (kost og logi), kan der også ydes hjælp til rimelige faste udgifter som el, gas, opvarmning, forsikringer m.m.
Der kan i særlige situationer ydes hjælp til dækning af enkeltudgifter, som f.eks. husleje eller terminydelse.
Hvis der ikke længere er udsigt til, at vedkommende kan klare sig selv, ændres den økonomiske bistand til *varig hjælp,* der er noget mindre end den forbigående hjælp.

Sociale institutioner, læger m.v.

Daginstitutioner

Børnehaver (selvejende)
Daastrup børnehave (40 børn 3-7 år)
Bakkefløjen 19, Daastrup
4130 Viby Sj. Tlf. (03) 39 33 43
Leder: Elin Gjerding
Viby Børnehave (20 børn 3-7 år)
Vestergade 9. Tlf. (03) 39 33 42
Leder: Inge Mortensen
Gadstrup-Snoldelev børnehave
(52 børn 2-7 år) Hyldevænget 2
4621 Gadstrup. Tlf. (03) 39 06 19
Leder: Benny Allenberg

Dagplejeordning
(250 børn 0-14 år)
Dagplejekontoret,
Socialforvaltningen. Tlf. (03) 39 30 07, lokal 264
Leder: Elisabeth Ramskov Hansen
Privat: (03) 35 31 86 (6.30-7.30)

Fritidshjem
Viby Fritidscenter, kommunalt
(60 børn 7-14 år), Parkvej 12,
4130 Viby Sjælland. Tlf. (03) 39 33 85
Leder: John Jørgensen
Gadstrup-Snoldelev fritidshjem,
selvejende (20 børn 7-14 år),
Hyldevænget 4, 4621 Gadstrup.
Tlf. (03) 39 09 29
Leder: Line Larsen

Vuggestuer (selvejende)
Dåstrup vuggestue (30 børn 0-3 år),
Bakkefløjen 17, Dåstrup, 4130 Viby Sj.
Tlf. (03) 39 36 15
Leder: Hanne Thomsen

Døgninstitutioner

Plejehjem
Vor Frue alderdomshjem (10 pladser)
Vor Frue, 4000 Roskilde
Tlf. (03) 35 91 83
Bestyrer: Morten Kristensen
Omsorgscentret »Toftehøjen« (20 lette kollektivboliger, dagcenter med 30 pladser, daghjem med 20 pladser),
Tofthøjvej 20, 4130 Viby Sjælland.
tlf. (03) 39 44 11
Forstander: Jørgen Egesberg
Ørsted alderdomshjem (26 pladser)
4130 Viby Sj. Tlf. (03) 39 30 53
Bestyrer: Else Melgård Hansen

Embedslæge.

Embedslægeinstitutionen for Roskilde amt
Østergade 16, 4000 Roskilde,
tlf. (03) 36 17 00, kl. 9-13.

Amtslæge Frode Friis,
priv. Dr. Ingeborgsvej 13,
4000 Roskilde, tlf. (03) 35 01 08.
Træffes efter aftale.

Kredslæge Bent Lund Jørgensen,
priv. Havnen 27, 4600 Køge,
tlf. (03) 65 73 10.
Træffes efter aftale.

Hjemmesygeplejersker

Henvendelse om bistand af hjemmesygeplejersker rettes mand.-fred. kl. 11.30-12.30 på lokal 268, eller lokal 246.
Sygeplejerskerne træffes endvidere som følger:

For Dåstrup, Ørsted og Syv Sogn: Mette Heissel på tlf. 39 39 00, alle ugens dage kl. 7.30-8.00.

For Gadstrup, Snoldelev og Ørsted Sogne:
Tove Nielsen på tlf. 39 45 20 og Alice Winterberg på tlf. 39 36 69, alle ugens dage kl. 7.30-8.00.

Jordemoderordningen

Jordemodervæsenet sorterer under Roskilde amtsråds social- og sundhedsudvalg.
Den administrative ledelse varetages af amtskommunens social- og sundhedsforvaltning med bistand af den ledende jordemoder. Den lægelige ledelse varetages af specialafdelingens chef.
Patienter henvises af egen læge til jordemodercentret.
Tidsbestilling til undersøgelse hos jordemoder kan foretages alle hverdage 8-9 på tlf. 35 23 01, lokal 395.
Henvendelse om begyndende fødsel eller anden akut henvendelse sker til den vagthavende jordemoder på Fødeafdelingen, Amtssygehuset, tlf. 35 23 01, lokal 355.

Læger

Pia Novella og Ole Møller Olsen,
Tofthøjvej 7, Viby Sjælland, tlf. 39 39 29.
Telefontid (samtale med en af lægerne) 8-9.
Konsultation: Efter aftale.

Sundhedsplejerske

Jordemødrene indberetter alle nyfødte, og folkeregistret indberetter tilflyttere fra 0 til 1 år til amtssundhedsplejersken, hvorefter sundhedsplejersken henvender sig i hjem, hvor der findes spædbørn, og tilbyder sin assistance, der er gratis.

Sygehus

Amtssygehuset, Roskilde.
Køgevej 7-13, 4000 Roskilde,
tlf. (03) 35 23 01 - (03) 36 23 30.
Sengeantal: 444
Inspektør: Henning Christiansen.
Kontortid: Hverdage 8-16 undt. lørdag.
Besøgstid: Alle dage 15-16 samt 19-19.30.
Indlæggelsesområde: Roskilde amtskommune.

Lungeklinikken
Åben: Mandag 9-11 og 17-18, torsdag 9-11.

Tandlæge

Henning Kristensen,
Tofthøjvej 9, Viby Sj., tlf. 39 36 13.
Træffes bedst: 9-17.

Erik Egsdal

REG. REVISOR

393150

Undervisning

kvalitetsvarer til Spar priser!

SPAR

supermarked

Tofthøjvej 10 . 4130 Viby Sj. **Tlf. (03) 39 30 33**

Skolevejledning.

Undervisningspligt

Vi har i Danmark en 9-årig undervisningspligt, som indtræder den 1. august i det kalenderår, hvor barnet fylder 7 år, og ophører den 31. juli i det kalenderår, hvor barnet i 9 år har modtaget en regelmæssig undervisning, der svarer til, hvad der almindeligvis kræves i folkeskolen.

Forældremyndighedens indehaver har ansvaret for, at undervisningspligten opfyldes. Har De et barn, der skal indskrives i folkeskolen for at starte sin skolegang i 1. klasse, skal De blot ringe hen på skolen for at få at vide, hvornår indskrivningen finder sted. Dette vil også blive oplyst ved annoncering i dagbladene.

Hvilke undervisningsmuligheder.

Langt de fleste børn modtager deres undervisning i folkeskolen, men forældrene kan vælge andre måder at opfylde undervisningspligten på. En del sender deres børn til friskoler eller privatskoler, og nogle få vælger selv at undervise børnene i hjemmet efter forud at have givet skolekommissionen skriftlig meddelelse herom.

Efter 7. skoleår kan barnet også opfylde sin undervisningspligt ved at deltage i kurser på en efterskole, en husholdningsskole eller en ungdomskostskole.

Der er også i helt ekstraordinære tilfælde en mulighed for, at et barn efter 7 års undervisning kan få tilladelse til helt eller delvis at opfylde sin undervisningspligt ved at deltage i erhvervsmæssig uddannelse eller beskæftigelse. Tilladelsen kan gives af skolenævnet efter forældrenes anmodning, men det er en forudsætning, at særlige grunde taler for, at det er til elevens bedste.

Folkeskolens undervisning er gratis for forældrene, men i friskoler og private skoler skal der betales et beløb, der rundt regnet svarer til 15% af skolens samlede udgifter pr. barn. Resten betales af det offentlige. Betalingssatsen kan ikke angives mere præcist på dette sted, da den kan variere fra skole til skole og fra år til år.

Skolens formål.

Folkeskolens formål er naturligvis at give børnene undervisning og dermed kundskaber, men forpligtelserne går videre endnu; folkeskolen skal også medvirke til at fremme børnenes personlige og sociale udvikling i overensstemmelse med vilkårene i et demokratisk samfund. Formålet kan faktisk bedst beskrives ved at citere § 2 i lov om folkeskolen:

§ 2.
Stk. 1. Folkeskolens opgave er i samarbejde med forældrene at give eleverne mulighed for at tilegne sig kundskaber, færdigheder, arbejdsmetoder og udtryksformer, som medvirker til den enkelte elevs alsidige udvikling.
Stk. 2. Folkeskolen må i hele sit arbejde søge at skabe sådanne muligheder for oplevelse og virksomhed, at eleven kan øge sin lyst til at lære, udfolde sin fantasi og opøve sin evne til selvstændig vurdering og stillingtagen.
Stk. 3. Folkeskolen forbereder eleverne til medleven og medbestemmelse i et demokratisk samfund og til medansvar for løsningen af fælles opgaver. Skolens undervisning og hele dagligliv må derfor bygge på åndsfrihed og demokrati.

Skoleåret.

Folkeskolen skal normalt have 200 skoledage, der fordeles på ugens fem første hverdage. Undervisningsministeren fastsætter hvert år antallet af ferie- og fridage samt sommerferiens begyndelsestidspunkt. På det grundlag vedtager kommunen så sin egen ferieplan, der ikke behøver at være magen til f.eks. nabokommunens eller gymnasiernes.

Den daglige undervisningstid.

På hver af vore skoler er der lagt et skema, der viser klassernes arbejde på de enkelte ugedage.

ny BYG

omBYG

til BYG

og reparationer

Spec. Klinke- og Flisearbejde

Karl Møllegaard

MURERMESTER

TOFTEVANGEN 77 . 4130 VIBY SJ. TLF. 39 36 25

Loven har angivet følgende regler for, hvor mange undervisningstimer en elev maksimalt må have på en enkelt dag:

a. På 1. klassetrin: 4 timer
b. På 2. og 3. klassetrin: 5 timer
c. På 4. og 5. klassetrin: 6 timer
d. På 6. og 7. klassetrin: 7 timer
e. På 8., 9. og 10. klassetrin: 8 timer.

Der er også angivet rammer for, hvor mange undervisningstimer eleverne må have i løbet af en uge:

a. På 1. og 2. klassetrin: 15-20 timer
b. På 3. klassetrin: 18-23 timer
c. På 4. klassetrin: 20-25 timer
d. På 5. klassetrin: 23-29 timer
e. På 6. og 7. klassetrin: 24-30 timer
f. På 8., 9. og 10. klassetrin: 24-34 timer.

Som De ser, er der her tale om dels et minimums- og dels et maksimumstimetal.
Det er skolens leder, der har ansvaret for, at et skemaforslag bliver udarbejdet, men det er skolenævnet, der efter indstilling fra lærerrådet skal godkende det. Herudover skal skolenævnet imidlertid ikke blot sikre sig, at de ovennævnte krav om timetal er respekterede, men det vil også sikre sig, at der f.eks. er en vis rimelig fordeling af undervisningsfagene på ugens forskellige dage.

Skolens fag.

Der må skelnes mellem obligatoriske fag, tilbudsfag og valgfag.

1. Obligatoriske fag skal alle elever deltage i på de angivne klassetrin, der dog er vejledende og derfor kan variere fra kommune til kommune.
Det drejer sig om:
a. Dansk, klassens time, idræt (1.-10.)
b. Regning/matematik (1.-9.)
c. Kristendomskundskab (1.-6., 7. eller 8. samt 9., den enkelte skoles undervisningsplan afgør, om der er valgt 7. eller 8. klassetrin). For faget kristendomskundskab gælder den særlige regel, at et barn skal fritages for at deltage i denne undervisning, hvis forældremyndighedens indehaver skriftligt anmoder skolens leder herom, samt erklærer selv at ville sørge for barnets religionsundervisning.
d. Formning, musik (1.-5.)
e. Historie, biologi, geografi (3.-7.)
f. Håndarbejde (4.)
g. Sløjd (5.)
h. Hjemkundskab (6.)
i. Engelsk (5.-10.)
k. Fysik/kemi (7.-9.) og
l. Samfundsorientering (8.-10.)

2. Tilbudsfag skal skolevæsenet tilbyde elever på de angivne klassetrin. Det bemærkes, at denne undervisning for 8.-10. klassetrins vedkommende evt. kan være fælles for elever fra flere skoler, idet det ikke er en pligt for eleverne at modtage det givne tilbud, og elevtallet kan derfor variere stærkt inden for de nævnte fag.
Det drejer sig om:
a. Tysk (7.-10.)
b. Latin (9.)
c. Regning/matematik, kristendomskundskab/religion, fysik/kemi, fransk (10.)

3. Valgfag kan tilbydes eleverne på 8.-10. klassetrin. Fagene kan variere fra skole til skole, men der kan være tale om:
a. Maskinskrivning og fotolære
b. Drama og filmkundskab
c. Historie, geografi og biologi
d. Formning, musik, håndarbejde, sløjd og hjemkundskab
e. Motorlære og andre værkstedsfag
f. Kendskab til uddannelsesforhold og til vilkårene i arbejdslivet.

Det skal bemærkes, at afgørelsen om elevernes deltagelse i tilbudsfag og i valgfag træffes af forældrene efter samråd mellem forældrene, eleven og skolen. Det er altså helt frivilligt, om eleven tilmeldes undervisningen i de pågældende fag.

Specialundervisning.

Skolevæsenet giver specialundervisning eller anden specialpædagogisk bistand

til børn, hvis udvikling kræver en særlig hensyntagen eller støtte.
Henvisningen til specialundervisningen sker på grundlag af en skolepsykologisk undersøgelse og efter samråd med eleven og forældrene.

Afgangsprøver.

Efter 8.-10. skoleår kan eleverne indstille sig til »Folkeskolens afgangsprøve« i følgende fag efter det klassetrin, der er angivet i parentes:
a. Dansk (9.-10. klassetrin)
b. Regning/matematik (9.-10. klassetrin)
c. Engelsk (9.-10. klassetrin)
d. Tysk (9.-10. klassetrin)
e. Fysik/kemi (9.-10. klassetrin)
f. Latin (9. klassetrin)
g. Fransk (10. klassetrin)
h. Håndarbejde (8.-9. eller 10. klassetrin)
i. Sløjd (8.-9. eller 10. klassetrin)
j. Hjemkundskab (8.-9. eller 10. klassetrin)
k. Maskinskrivning (8.-9. eller 10. klassetrin)
l. Andre praktisk betonede fag efter ministerens bestemmelse.

»Folkeskolens afgangsprøver« er fælles for alle elever, der har indstillet sig.
I de under punkterne a-e nævnte fag kan eleverne efter 10. skoleår vælge at indstille sig til »Folkeskolens udvidede afgangsprøve«, men det forudsætter, at den pågældende elev i 10. klasse har fulgt skolens udvidede kursus i de under punkterne b-e nævnte fag.
Afgørelsen om indstilling til prøverne træffes af eleven selv efter samråd med forældrene og skolen.

Standpunktsbedømmelser.

Eleverne og forældrene vil få regelmæssig underretning om skolens vurdering af elevernes udbytte af skolegangen. Disse standpunktsbedømmelser vil i 8.-10. klasse blive givet ved hjælp af karakterer i de fag, hvori eleverne kan indstille sig til afgangsprøve.

Skolens styring

Skolesyrelsesloven angiver faste regler for, hvordan en skole skal styres, og der sikres herigennem alle relevante parter en vis indflydelse:
1. Skolens leder har den administrative og pædagogiske ledelse af skolens virksomhed.
2. Lærerrådet har udtaleret om en række sager vedrørende den pågældende skole.
3. Elevrådet har en ligende udtaleret, men det skal bemærkes, at et elevråd ikke er et lovpligtigt organ.
4. Skolenævnet vælges af og balndt forældrene. Kommunalbestyrelsen kan dog vælge, at et af dens medlemmer tiltræder skolenævnet uden stemmeret.
Skolenævnet har en række tilsynsopgaver, hvoraf der her blot skal nævnes:
Godkendelse af skoleskemaet - godkendelse af undervisningsmidler - formidling af samarbejde mellem skole og hjem - tilsyn med, at skolens elever følger undervisningen på tilfredsstillende måde.
5. Fælleslærerrådet hra udtaleret om en række sager vedrørende det samlede skolevæsen.
6. Skolekommissionen består dels af repræsentanter for de forældrevalgte skolenævnsmedlemmer ogdels af personer udpeget af kommunalbestyrelsen/-byrådet.
Skolekommissionen har koordinerende opgaver i forhold til det samlede skolevæsen, f.eks. træffer den foranstaltninger til, at fornødne specialundervisningstilbud forefindes - fører tilsyn med, at børn, der ikke er indskrevet§i folkeskolen, får en tilsvarende undervisning - udarbejder udkast til undervisningsplanen - foretager indstilling om ansættelse af ledere og lærere.
En række sager (f.eks. med økonomiske konsekvenser) skal til afsluttende behandling i kommunalbestyrelsen/byrådet.

Skolens styring.

Skolestyrelsesloven angiver faste regler for, hvordan en skole skal styres, og der sikres herigennem alle relevante parter en vis indflydelse:

1. Skolens leder har den administrative og pædagogiske ledelse af skolens virksomhed.
2. Lærerrådet har udtaleret om en række sager vedrørende den pågældende skole.
3. Elevrådet har en lignende udtaleret, men det skal bemærkes, at et elevråd ikke er et lovpligtigt organ.
4. Skolenævnet vælges af og blandt forældrene.
Skolenævnet har en række tilsynsopgaver, hvoraf der her blot skal nævnes: Godkendelse af skoleskemaet - godkendelse af undervisningsmidler - formidling af samarbejde mellem skole og hjem - tilsyn med, at skolens elever følger undervisningen på tilfredsstillende måde.
5. Fælleslærerrådet har udtaleret om en række sager vedrørende det samlede skolevæsen.
6. Skolekommissionen består dels af repræsentanter for skolenævnets medlemmer samt 1 repræsentant for ungdomsskolenævnet og dels af personer udpeget af kommunalbestyrelsen/byrådet.
Skolekommissionen har koordinerende opgaver i forhold til det samlede skolevæsen, f.eks. træffer den foranstaltninger til, at fornødne specialundervisningstilbud forefindes - fører tilsyn med, at børn, der ikke er indskrevet i folkeskolen, får en tilsvarende undervisning - udarbejder udkast til undervisningsplanen - foretager indstilling om ansættelse af ledere og lærere.

En række sager (f.eks. med økonomiske konsekvenser) skal til afsluttende behandling i kommunalbestyrelsen/byrådet.

Befordring.

Skolevæsenet sørger for befordring mellem folkeskolen og hjemmet (eller dettes nærhed) af børn, der har længere skolevej end 2 1/2 km på 1.-3. klassetrin, 6 km på 4.-9. klassetrin og 7 km i 10. klasse.
En befordringsordning kan også komme på tale, hvis hensynet til børnenes sikkerhed i trafikken gør det særlig påkrævet.
Endvidere sørger skolevæsenet for befordring til og fra skole af syge og invaliderede børn efter undervisningsministeriets regler.
For børn, der er optaget i private skoler m.v., dækker kommunen efter ansøgning udgifterne efter visse regler. Nærmere oplysning herom må indhentes i kommunens skoleforvaltning.

Sygdom.

De bør omgående underrette skolen, hvis Deres barn på grund af sygdom må forsømme undervisningen. Varer sygdommen mere end 2 uger, kan skolen forlange lægeattest.
Ved længere tids sygdom vil skolen kontakte Dem for at iværksætte fornøden undervisning i hjemmet. Denne vil dog kunne undlades, hvis det skønnes, at barnet snart vil kunne genoptage sin skolegang - evt. via en befordringsordning.
Er Deres barn indlagt på hospitalet, sørges der for fornøden undervisning der.

Flytning.

Hvis De og Deres familie skal flytte til et andet sted i landet, skal De underrette Deres barns skole, så at denne kan udstede et flyttebevis. I dette gives der oplysning om navn, fødselsdato m.m., men der fortælles også noget om, hvilke fag barnet har haft, og hvilke lærebøger der er blevet brugt. Alt dette gør skolen bl.a. for at Deres barn kan sikres en god start på sin nye skole.
Skal De kun skifte bopæl inden for kommunen, bør De tale med Deres barns

Johs. Bisted Viby Sjælland ApS

nye vogne
brugte vogne

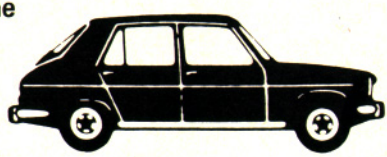

Aut. værksted

Chrysler . Simca . Sunbeam
Tlf. (03) 39 31 88
4130 Viby Sjælland

AUTORISERET FORHANDLER CHRYSLER DANMARK A/S

BAAGØE RADIO

Specialist i
FARVE TV OG ANTENNE-ANLÆG

SØNDERGADE 16 . 4130 VIBY SJ. **(03) 39 41 00**

Sjællands Electronic Center

skole, idet der måske er mulighed for, at barnet kan få lov at blive gående der, hvis det ønsker det.

Vi skal samarbejde.
De vil uden tvivl savne nogle oplysninger om vort skolevæsen, når De har læst denne korte præsentation. Så kontakt os, Deres barns skole er kun interesseret i at give Dem de ønskede oplysninger, og skulle De få behov for det, kan De også kontakte skoleforvaltningen.
Vi er interesseret i at gøre Deres bekendtskab, og vi er interesseret i at holde bekendtskabet vedlige. På skolen afholdes der mange møder og sammenkomster, og vi sætter pris på, at også De deltager og føler Dem hjemme. Skolen er til for bl.a. Deres barn, og skal vi kunne sikre det en rimelig god skolegang, må vi samarbejde. De skal ofte træffe en afgørelse på Deres barns vegne i forbindelse med dets skolegang, og vore lærere er villige til at rådgive Dem.
Vi ønsker et godt og tillidsfuldt samarbejde mellem skole og hjem.

Skoleforhold

Gadstrup skole
er beliggende i den vestlige udkant af Gadstrup by på Ramsåmaglevej.
Skolen, der er udbygget fra den gamle landsbyskole, har bygninger fra 1964, 1972 og 1974. En projekteret udvidelse, der forventes taget i brug i 1979, giver en standard, der svarer til en moderne fuldt udbygget 3-sporet skole fra børnehaveklasser til 10. klasse.
Elevtal pr. 1. august 1978: ca. 640.
Klasser: 3 spor i alle årgange, d.v.s. 3 børnehaveklasser og 30 klasser i 1.-10. argang.
I 1978 tages de sidste realeksaminer, hvorefter der fra og med samme år kan tages folkeskolens afgangsprøve og fra 1979 folkeskolens udvidede afgangsprøve.
Antal lærere: 44
Skoledistrikt: Gadstrup og Snoldelev sogne.
Pr. 1. august 1978 er der fritidshjem i skolens umiddelbare nærhed.

Peder Syv Skolen
er beliggende i den østlige udkant af Viby på Ørstedvej.
Skolen startede i 1964 og er senere udbygget i 1968, så den kan fungere som en 3-sporet skole med 2-3 hjælpeklasser. Administrationsfløjen (kontorer og lærerværelse) er udvidet i 1977.
Elevtal pr. 1. august 1978: ca. 600.
Klasser: 3 børnehaveklasser, mellem 2 og 4 spor i 1.-10. klasserne, 5 hjælpeklasser (for elever fra Ramsø, Bramsnæs, Hvalsø og Lejre kommuner) d.v.s. 32 klasser i 1.-10. årgang.
I 1978 tages de sidste realeksaminer, hvorefter der fra og med samme år kan tages folkeskolens afgangsprøve og fra 1979 folkeskolens udvidede afgangsprøve.
Antal lærere: 44.
Skoledistrikt: Mellem Dåstrup skole og Peder Syv Skolen er der flydende skoledistrikter, grænsen afgøres fra årgang til årgang, men groft sagt er jernbanelinen - med visse afvigelser - grænsen.
Oplysninger om skoledistrikterne fås på skolerne eller på skoleforvaltningen.
Pr. 1. august 1978 er der fritidshjem i skolens umiddelbare nærhed.

Dåstrup Skole
er beliggende i den nordøstlige del af Dåstrup by på Bueager.
1. etape af skolen er bygget og taget i brug i 1975. Udbygninger er foretaget i 1976 og 1977, således at skolen er udbygget som 2-sporet skole med hjemmeklasseprincippet i l.-6. klasse og fagklasseprincippet i 7.-10. klasse. Den nye skolelov, der trådte i kraft 1976, nødvendiggør en tilbygning i den nærmeste fremtid.
Elevtal pr. 1. august 1978: ca. 370.
Klasser: 2 spor i de fleste årgange, enkelte dog 3-sporede, ialt 20 klasser i 1.-

VIBY PRIVATSKOLE

Vestergade 14 - Telefon 39 32 44

er en skole, der bygger på Grundtvig-Koldske skoletanker

1-9 klasse og børnehaveklasse.

Leder: Karen Margrethe Jensen

E. STEFFENSEN A/S
VOGNMANDSFORRETNING

Industrivej 2 - Viby Sj.

TLF. 39 30 45

Speciale: Elementtransport

8. årgang. Endnu er skolen ikke fuldt udbygget, hvilket den vil være i 1980.
I 1980 vil der for første gang kunne tages folkeskolens afgangsprøve og i 1981 folkeskolens udvidede afgangsprøve.
Skoledistrikt: Den vestlige del af kommunen. Se iøvrigt under skoledistrikt for Peder Syv Skolen.
Pr. 1. august 1978 er der fritidshjem i skolens umiddelbare nærhed.

Viby Privatskole
Skolen er en selvejende institution, derblev oprettet af en forældrekreds i 1952. Der er en ca. 50-årig tradition for en privatskole i Ramsø, idet der, før den nuværende, eksisterede en stadig voksende privatejet skole, der i 1952 blev nedlagt ved ejerens død.
Forældrekredsen ønskede dog en mindre skoles fortsatte eksistens i kommunen, og købte til dette brug ejendommen Vestergade 14, Viby, der siden er blevet udvidet med moderne faciliteter og smukke omgivelser skabt af forældre og lærere.
Skolens formål er at være en lille skole med hensyntagen til individuel undervisning og nært forældre-skole samarbejde. Skolen har ca. 160 elever. Den har nu 14 lærere. Til skolen er knyttet en børnehaveklasse. Der undervises i 1.-9. årgang, d.v.s. inden for den undervisningspligtige alder

Karen Margrethe Jensen

Skoler m.v.

Ledende skoleinspektør: O. B. Stagsted
Træffes på kommunekontoret mandag, onsdag og torsdag 13-15, tirsdag 10-12.

Ved redaktionens slutning var de nye skolenævnsformænd endnu ikke valgt.

Kommunale folkeskoler
(Tlf.nr. i parentes er privattelefon)

Dåstrup skole (1.-7.- 15 klasser)
Bueager, Dåstrup,
4130 Viby Sjælland. Tlf. (03) 39 40 89
Insp.: Ole Joensen
Pedel: Jørgen Jensen
Lær.fmd.: Hanne Rasmussen
(62 63 80)
Nævnsfmd.:

Gadstrup skole (1.-10.- 30 klasser)
4621 Gadstrup. Tlf. (03) 39 03 80
Lær.vær.: 39 06 28
Skolelæge: 39 03 80
Insp.: Gerhardt Olsen (39 02 19)
V.insp.: Per Bachmann Kristensen
(39 08 86)
Pedel: Alfred Christiansen (39 02 09)
Lær.fmd.: Leif Bo Poulsen (39 03 57)
Nævnsfmd.:

Peder Syv skolen (1.-10.Sp.- 30 klasser)
4130 Viby Sjælland. Tlf. (03) 39 33 15
Lær.vær.: 39 33 19
Skolelæge: 39 33 15
Led. insp.: O. B. Stagsted (39 33 73)
1. V.insp.: Edv. Pedersen (36 44 33)
2. V.insp.: N. O. Kjørup (39 33 93)
Pedel: Arvid Larsen 39 33 15
Lær.fmd.: Erik Egesholm (36 05 02)
Nævnsfmd.:

Private skoler

Ramsø Ungdomsskole
Peder Syv Skolen,
4130 Viby Sjælland.
Leder: Ungdomsskoleinspektør
Ole Larsen. Tlf. (03) 39 37 57

Viby Privatskole, Vestergade 14
Tlf. (03) 39 32 44
Skoleleder: Karen Margrethe Jensen

Fritidsundervisning

Ramsø komm. aftenskole
Leder: Bent Kjær,
Gadstrupparken 39, 4621 Gadstrup.
Tlf. (03) 39 07 45

A.O.F., Ramsø
Leder: Karin Johansen,
Søndermarksvej 9, 4622 Havdrup.
Tlf. (03) 38 52 05

Tag noget lækkert med hjem

Dalens Is- og Pølsebar

v/Hedvig Toft
Dalen 11 - 4130 Viby Sj.
Telf. (03) 39 32 36

– et besøg værd –

Viby Budcentral og Flytteforretning

anbefaler sig med al slags kørsel fra 1 1/2 til 7 tons vogne, flytning m.m.

Flyttekasser udbringes

EGON HASLUND

Drosselvej 5 . 413o Viby Sj.

39 42 75

Kører også lørdag - søndag

Fritid

PEDER SYV BIBLIOTEK

Ramsø Bibliotek:
Tofthøjvej, Viby.
Tlf. (03) 39 33 22

Åben:
Mandag, onsdag og torsdag
fra kl. 14.00 - 20.00
Tirsdag lukket
Fredag og lørdag fra kl.
9.00 - 12.00

Gadstrup afd., åben:
Tlf. (03) 39 04 85
Mandag kl. 14 - 16 og 18.30 - 20
Torsdag 14 - 16 og 18.30 - 20

Snoldelev afd., åben:
Tlf. (03) 39 01 27
Tirsdag kl. 18.30 - 20.00
Torsdag kl. 14.30 - 16.00 og 18.30 - 20.00

Ramsø lokalhistorisk arkiv
Tlf. (03) 39 01 27
Snoldelev Bygade 36

Åbningstider: Efter aftale med
bibliotekerne.

Biblioteksvæsen

Ramsø Bibliotek
Tofthøjvej 11, Viby Sjælland,
tlf. 39 33 22.
Ledende bibliotekar:
Karen Ørskov Hansen
Åben:
Mandag, onsdag og torsdag fra kl. 14.00-20.00. Tirsdag lukket.
Fredag og lørdag fra kl. 9.00-12.00

Folkebiblioteket
står gratis til rådighed for kommunens beboere. - Biblioteket råder over ca. 9.407 bind voksenbøger og ca. 5.426 børnebøger.

Snoldelev afd.
Cygaden 36, Snoldelev, Gadstrup,
tlf. 39 01 27.
Tirsdag 18.30-20.
Torsdag 14.30-16.
Afdelingen råder over ca. 2.690 voksenbøger og ca. 2.064 børnebøger.

Gadstrup afd.
Ramsømaglevej 7, Gadstrup,
tlf. 39 04 85.
Mandag 14-16 og 18.30-20.
Torsdag 14-16 og 18.30-20.
Afdelingen råder over ca. 4.038 voksenbøger og ca. 2.432 børnebøger.

Idrætsanlæg

Såvel i Gadstrup som i Snoldelev og Viby findes idrætspladser med fodbold- og håndboldbaner, som benyttes af de stedlige idrætsforeninger.

Viby Idrætsforenings klubhus og boblehal
Lindevej 32, Viby Sj., tlf. 39 30 88.

Ramsø-Hallen A.m.b.a.
Ramsømaglevej 19, Gadstrup,
tlf. 39 10 01.

Dåstrup-Hallen
Bueager, Viby, tlf. 39 40 89

Kommunale interessegrupper

for 7-14 årige.
Leder: Tove Andersen,
Gadstrupparken 13, Gadstrup,
tlf. 39 04 56

Lokalhistorisk Arkiv

Snoldelev Bygade 36, 1, tlf. 39 01 27.
Leder: Ledende bibliotekar
Karen Ørskov Hansen.
Arkivar: Børge Askholm.
Åbningstid efter aftale med bibliotekerne.

Ramsø ungdomsklub

Leder: Mogens Freundt,
Vibygårdsvej 18, Viby Sj., tlf. 39 42 21.

Venskabsby

Kommunen har optaget venskabsforbindelse med Vara kommune i Sverige

Foreningsregister

Borgerforeninger

Gadstrup Borger- & Grundejerforening
Kst. formand: Knud H. P. Jacobsen,
Åvadet 1, 4621 Gadstrup, tlf. 39 02 59.

Snoldelev sogns Borgerforening
Formand: Roney Løvenhardt Madsen,
Smedegade 10, Snoldelev, 4621 Gadstrup, tlf. 39 05 40.

Viby og Omegns Borgerforening
Formand: Gunnar Hansen,
Vestergade 5, 4130 Viby Sjælland,
tlf. 39 32 23.

Børne- og ungdomsorganisationer

Frivilligt Drenge Forbund
Gadstrup-Snoldelev afdeling.
Formand: Pastor Jørgen Hansen,
Snoldelev, 4621 Gadstrup, tlf. 39 00 17.

Viby afdeling.
Formand: Ingeniør Keld Yde,
Kløvervej 1 D, 4130 Viby Sj.,
tlf. 39 34 71.

radio . tv . grammofoner
musikanlæg . antenneanlæg
eget moderne værksted

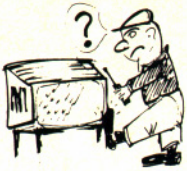

Ingen bakseri - gå til fagmanden!
TILSLUTTET ANKENÆVNET FOR RADIO & TV

Når De handler lokalt - går det aldrig galt

RAMSØ RADIO

Enggårdsvej 6 · 4621 Gadstrup · Tlf. (03) 39 39 31

VIBY KRO

TLF. (03) 39 30 21

- selskabslokaler - selskaber modtages - Dinér Transportable

Frivilligt Pige Forbund
Viby afdeling
Formand: Ingeniør Keld Yde,
Kløvervej 1 D, 4130 Viby Sj.,
tlf. 39 34 71.

Det Danske Spejderkorps
Viby gruppe
(Piger og drenge)
Gruppeleder: Birthe Rewitz,
Bøgevænget 16, Dåstrup, 4130 Viby Sj.,
tlf. 39 36 09.

Gadstrup gruppe
Gruppeleder: Helen Petersen,
Pilehaven 8, 4621 Gadstrup, tlf. 39 01 69.

4 H
Formand: Inger Jensen, Stenbakkegård,
Brordrupvej 26, 4621 Gadstrup,
tlf. 39 02 39

Dåstrup KFUM & K
Formand: P. Søe Nissen,
Toftevangen 91, 4130 Viby Sj.,
tlf. 39 36 01

Snoldelev KFUM & K
Formand: Leif Andersen,
Bryggerstien 2, Tune, 4000 Roskilde,
tlf. 13 90 68

Foreninger, forskellige

Astma Foreningen for Roskilde amt
Formand: Bisgaard-Jensen.
Kasserer: Elith Parslev,
Roskildevænget 35, 4000 Roskilde,
tlf. 36 21 80.

Bistandsforeningen i Roskilde amt
Kontakt: Elith Parslev,
Roskildevænget 35, 4000 Roskilde,
tlf. 36 21 80.

Dansk Røde Kors, Ramsø afd.
Formand: Sognepræst Jørgen Hansen,
Bygaden 12, Snoldelev, 4621 Gadstrup,
tlf. 39 00 17.
Kasserer: Gdr. Sv. Hansen, Søgårdsvej 4,
Snoldelev, 4621 Gadstrup, tlf. 39 05 54.

Dåstrup Amatørscene
Formand: Poul Sørensen,
Kastanievænget 6, Dåstrup, 4130
Viby Sj., tlf. 39 34 50.

Dåstrup Musik- og Børneteater
Formand: 3zAksel Daugård,
Ingeborgvej 1, Dåstrup, 4130 Viby Sj.,
3ztlf. 39 42 23

Forældre- og støtteforening til Viby Idrætsforening
Formand: Richard Hansen,
Solsortevej 22, 4130 Viby Sj.,
tlf. 39 37 38.

Gadstrup børnedramatikhold
Leder: Bodil Sølvbjerg,
Gadstrupparken 7, 4621 Gadstrup,
tlf. 39 06 04

Kirkelig Forening for Indre Mission
Formand: Peter Jensen, Valorevej 46,
Truelstrup, 4130 Viby Sj., tlf. 39 37 60.

Kirkelig Forening for Indre Mission i Dåstrup
Formand: Peter Jensen, Valorevej 47,
Truelstrup, 4130 Viby Sj., tlf. 39 37 60

Lions Klub i Ramsø
Præsident: Alf Larsen, Byvejen 18,
Dåstrup, 4130 Viby, tlf. 39 34 80

Ramsø Amatørscene
Formand:
Hans B. Frederiksen, Snoldelevvej 12,
Tune, 4000 Roskilde, tlf. 13 80 47

Ramsø Husmandsforening
Formand: Bjarne Jensen,
Karlslundevej 13, Hastrup,
4621 Gadstrup, tlf. 15 05 49.

Ramsø Husmandsforenings Husholdningsudvalg
Formand: Tove Jørgensen,
Askhavevej 3, 4621 Gadstrup

Roskilde og Omegns Musikforening
Formand: L. Danneskiold-Samsøe,
Knud d. Storesvej 45 A, 4000 Roskilde,
tlf. 35 17 13.

S.I.D., Ramsø afd.
Kontor: Bueager 1, Dåstrup, 4130
Viby Sj., tlf. 39 30 94.

Den lille butik med det store udvalg

SHOP-IN - Gadstrup
INGE NIELSEN
Hovedgaden 9 - Tlf. 39 04 88

Strikkegarn - Hæklegarn - Syartikler
Kjolestoffer - Undertøj - Bluser
Cowboybukser st. 4-16 år - Håndklæder

Mandag lukket

VIBY CAFETERIA
Søndergade 12 - Tlf. 39 40 54 & 39 34 03
Elin Aaberg

Kyllinger - Bøf - Pølser - Rødvin - Hvidvin
Øl (også ud af huset)

GRILL–BAR

Kontortid: Mand., ons. tors. og fred. 9-11.30, fred. tillige 16-19, tirsd. og lørd. lukket
Formand: Erik Christiansen, Brordrupvej 45, Gadstrup, tlf. 39 01 31.

Viby Børnekreds & juniorkreds
Jens Erik From, Mågevej 14, 4130 Viby Sj., tlf. 39 43 04.

Viby og Omegns Husholdningsforening
Formand: Connie Johannesen, Toftevangen 79, 4130 Viby Sj., tlf. 39 42 78

Ørsted Husholdningsforening
Formand: Poula Larsen, »Dalsgård«, Ørstedved 36, 4622 Havdrup, tlf. 38 54 53.

Grundejerforeninger

Grundejerforeningen »Absalonsvænge«
Formand: E. K. Petersen, Absalonsvænge 7, Ramsømagle, 4621 Gadstrup. tlf. 39 05 55

Grundejerforeningen »Birkager«
Formand: B. H. Andreasen, Ternevej 9, Viby Sj., tlf. 39 40 42.

Grundejerforeningen »Bødkers Vænge«
Formand: Kirstine Møller Jensen, Bødkers Vænge 9, Snoldelev, 4621 Gadstrup, tlf. 39 06 17

Dyssegårdens Grundejerforening
Formand: Jørgen Friis, Dyssegårdsvej 95, 4621 Gadstrup, tlf. 39 05 77.

Grundejerforeningen »Emilsgave«
Formand: Advokat Ole Clausen, Nørregade 6, 1165 København K, tlf. (01) 12 37 36

Grundejerforeningen »Fruerholm«
Formand: T. Hemmingsen, Lærkevej 20, 4621 Gadstrup, tlf. 39 08 26.

Grundejerforeningen »Fruervej«
Formand: Tom Flodgård, Fruervej 21, 4621 Gadstrup, tlf. 39 03 94.

Grundejerforeningen »Fuglebakken«
Formand: Niels J. Pedersen, Gøgevej 27, 4130 Viby Sj., tlf. 39 33 60

Grundejerforeningen Gadstrupparken
Formand: C. J. Palm, Gadstrupparken 5, 4621 Gadstrup, tlf. 39 04 76.

Grundejerforeningen »Horsevænget nord«
Formand: Ole Mikkelsen, Horsevænget 41, 4130 Viby, tlf. 39 38 76.

Grundejerforeningen »Horsevænget syd«
Formand: Henrik Westphal, Horsevænget 54, 4130 Viby Sj, tlf. 39 41 18

Grundejerforeningen »Kildemosen«
Formand: Lars Anthony, Vibevej 17, 4130 Viby Sj.

Grundejerforeningen »Kirkebakken«
Formand: Frank Rasmussen, Kirkebakken 72, 4621 Gadstrup, tlf. 39 06 69.

Grundejerforeningen »Købmandsgården«
Formand: Mogens Heefelt, Købmandsgården 44, 4130 Viby, tlf. 39 34 20.

»Langdyssegårdens grundejerforening«
Formand: Verner Jensen, Kløvervej 16, 4130 Viby Sj., tlf. 39 36 32.

Langhøjgårds grundejerforening
Formand: Kjeld Clausen, Korshavevej 11, Assenløse, 4130 Viby Sj., tlf. 39 73 92

Grundejerforeningen »Lassensminde«
Formand: K. Hansen, Lærkevænget 3, Dåstrup, 4130 Viby Sj.

Grundejerforening »Mosevangen«
Formand: Preben K. Nielsen, Stumpedal 12, 2730 Herlev.

Mosevejs ejerlaug
Formand: Knud Andersen, Mosevej 25, 4621 Gadstrup, tlf. 39 04 37.

Nyvejs Grundejerforening
Formand: N. J. Bjerre, Nyvej 19, 4621 Gadstrup, tlf. 39 03 23.

Snoldelev Grundejerforening
Formand: Dan Carlsen, Pilevænge 9, Snoldelev, 4621 Gadstrup, tlf. 39 08 83.

Toftegårds Grundejerforening
Formand: Orla Johansen, Toftevangen 30, 4130 Viby Sj., tlf. 39 30 09

Grundejerforeningen »Tornegården«
Formand: J. Sørensen, Tornegårdsvej 29, 4621 Gadstrup, tlf. 39 07 15

Idrætsforeninger

Gadstrup Idrætsforening
Formand: Jørgen Friis, Dyssegårdsvej 95, 4621 Gadstrup, tlf. 39 05 77.

Gadstrup Sportsfiskerforening
Formand: Knud Keldmann-Hansen, Hovedgaden 25, 4621 Gadstrup, tlf. 39 04 07.

Snoldelev Gymnastikforening
Formand: Svend Hansen, Søgårdsvej 4, Snoldelev, 4621 Gadstrup, tlf. 39 05 54.

Viby Idrætsforening
Formand: Hans R. Larsen, Skolevej 20, 4130 Viby, tlf. 39 39 30.

Viby og Omegns Jagtforening
Formand: Niels Frederiksen, Kildevej 11, 4130 Viby.

Politiske foreninger

(C) Det konservative Folkeparti, Ramsø
Formand: Ingeniør Poul H. Jensen, Nyvej 36, 4621 Gadstrup, tlf. 39 04 75.

(A) DSU-Ramsø (Danmarks socialdemokratiske Ungdom)
Formand: Erik Selmer Larsen, Grønnegade 8, Hastrup, 4621 Gadstrup.

(B) Ramsø radikale Vælgerforening
Formand: Lærer Leif Bo Poulsen, Nyvej 28, 4621 Gadstrup, tlf. 39 03 57.

(V) Ramsø Venstrevælgerforening
Fmd.: Christen Knudsen, Enggårdsvej 3, Ramsømagle, 4621 Gadstrup, tlf. 39 32 69

(F) SF Ramsø
Formand: John Valeur, Ørstedvej 45, 4130 Viby Sj., tlf. 39 32 64

(A) Socialdemokratiet i Ramsø
Formand: Bent Hedegaard, Gadstrupparken 75, 4621 Gadstrup, tlf. 39 04 71

(Z) Fremskridtspartiet
Formand: Betty Thyrrestrup, Hovedgaden 1, 4621 Gadstrup

Specialarbejderforbundet
Ramsø Afd.
Bueager 1, Dåstrup
4130 Viby
Tlf. (03) 39 30 94

Kontortid:
Man., ons., tors. fre.
9 - 11.30
Tillige fredag 16 - 19
Tirsdag lukket

Kirken

J. Christensen

TØMRERMESTER - MASKINSNEDKERI

Vurderingsmand for
Østifternes Kreditforening
der ved sammenslutning er indgået i
KREDITFORENINGEN DANMARK

SØNDERGADE 27 . 4130 VIBY SJ. . TLF. (03) 39 31 10

SANITET
VARME - OLIEFYR
TAGRENDER

AUT. GAS-, VAND- OG SANITETSMESTER

Ejnar Jørgensen

VÆNGET 5 . 4130 VIBY . TLF. (03) 39 33 58

Kommunens kirker

Ørsted kirke

Syd for den hyggelige landsbys torv ligger Ørsted kirke, godt gemt bag træer - næsten usynlig fra alle sider - men endnu ikke helt glemt af alle sognets beboere. Altfor godt gemt - som nordgavl i det i 1920 opførte ligkapel - ligger en af Sjællands mest seværdige gamle kirkegårdsportaler, forbundet med den gamle østmur, der endnu i 1970 er delvis afdækket med nonnetagsten og bæverhaler.

Kirkens skib og kor er fra omkring år 1200, oprindelig bygget i romansk stil af uens store kridtsten. Fra den tid stammer også det lave våbenhus foran norddøren. Ca. 200 år senere blev det romanske bjælkeloft erstattet med krydshvælvinger. De små højtsiddende romanske vinduer mod nord blev muret til; i sydmuren blev de erstattet med store vinduer. Kirken fik tårn af munkesten i munkeskifte med bånd af uregelmæssigt anbragte kridt- og kampesten.

I kirkens indre lægger vi mærke til korbuen, hvor kirkens eneste kalkmaleri, to helgenbisper på hver side af Guds Lam, endnu er bevaret, smukt og nænsomt restaureret i 1943 af maleren Harald Borre, Århus. Vi ser den enkle døbefont, udhugget i een sten af granit med dåbsfad (1630) og dåbskande af tin, og et sengotisk korbuekrucifiks (ca. 1525), der nu er anbragt på krikens nordvæg.

Det næsten alt for kønne alterbillede, Kristus i Getsemane, af A. Dorph, 1859, mellem præste- og degnestolene, er foreslået udskiftet til fordel for det realistiske korbuekrucifiks. Hvorvidt det så i det hele taget kan lade sig realisere? Renaissanceprædikestolen (1616) der ligesom den i Dåstrup kirke er fra Brixsnedkerværkstedet i Roskilde, har billeder og symboler fra Ny Testamente, som nok er et nærmere studium værd.

Barokstolene (fra 1640-60) er fra Caspar Lubbekes værksted i Roskilde.

Her er kun antydet visse udenværker ved Ørsted kirke, der kan betragtes med kultur- og kirkehistorisk interesse. Men for sogneboerne vil kirken fra slægt til slægt minde om, at *»Vi er Guds Hus og Kirke nu, bygget af levende stene...«* (se salmebogen nr. 280).

Dåstrup kirke

Ca. 1 km vest for Viby stationsby, der hører til Syv sogn, ligger Dåstrup kirke i smukke omgivelser.

Den er - ligesom Ørsted kirke - fra 1200-tallet med et senromansk skib og et sengotisk tårn. Den romanske døbefont af lys granit er kirkens ældste inventar. Prædikestolen er fra det samme Brixsnedkerværksted, som den i Ørsted kirke. Motiverne er dog udført lidt forskelligt og er nok en sammenligning værd.

Sit nuværende smukke helhedspræg begyndte Dåstrup kirke at få i 1940, da stolestaderne fra 1878 samtidig med elvarmeanlæg blev afløst af stole i umalet fyr. Billedskærerarbejdet i stolegavlene, der er en efterligning af Caspar Lubbekes stoletyper, er udført af Poul Borre, Havdrup. Den særlige patinering er udført af maleren Erik Pedersen fra Dåstrup sogn, der døde i 1947.

Endelig i 1949 kom kirkens indre til at fremstå i den skønne enkelthed, der virker umiddelbart på de fleste. Det romanske vindue mod øst, som havde været tilmuret indefra, blev fremdraget og fik den nuværende glasmosaik, tegnet af Johan Thomas Skovgård. Alterbordet er af egetræ, de 3 x 5 felter med relieffer af bibelske motiver er udført af billedskærer Thorvald Petersen, Odense, på grundlag af tegninger, som ovennævnte maler og billedskærer Erik Pedersen havde udarbejdet som grundlag for sine egne arbejder på stolegavlene i Strøby kirke på Stevns.

Prædikestolen og lydhimlen blev afætset for fernis og restaureret af Poul Borre, Havdrup.

Mens restaureringen stod på, fik Dåstrup kirke mange gaver fra sogneboerne. En sogneindsamling havde givet ca. 2300,- kroner. Gårdejer Erna Lynggård skæn-

kede de fire malmlysekroner. En særlig pengegave fra frøken Alma Johansen, Assenløse mark, blev til alterets to store malmlysestager, altertæppe o.a.
»Hvor er det en smuk og enkel kirke.« Sådan er det blevet sagt om Dåstrup kirke. Om alle kirker, også de fem her i Ramsø kommune gælder det, at ingen kirke er smukkere, end når den er fyldt af mennesker, der lytter og lovsynger.

Gadstrup kirke

Da Absalon for 800 år siden byggede borg ved Havn og dermed grundlagde vort lands hovedstad, var Gadstrup kirke allerede. Efter hvad de sagkyndige kan fortælle os, må den være bygget enten af Absalons fader Asser Rig eller af Absalon engang i tiden mellem ca. 1140-1176. I 1176 har den i hvert fald stået, for det år skænkede Absalon den til Vor Frue kloster i Roskilde. Oprindelig så den ikke ud som nu. Undersøgelser i forbindelse med kirkens restaurering 1949-51 afslørede, at den oprindelig har haft tvillingetårne lige som de andre kirker, Hvideslægten byggede i Fjenneslev og Tveje Merløse. Et Absalonminde er formentlig kirkens smukke døbefont, der er hugget af den samme mester, hvis værker vi kan finde i Fjenneslev, Kalundborg kirke (bygget af Absalons broder Esbern Snare), Roskilde Domkirke (Kongesøjlens fodstykke) og endelig i slotsruinen i Vordingborg, hvor denne stenmester har arbejdet for Valdemar den Store. På dette gamle gudshus byggede slægterne videre gennem århundrederne lige til vore dage, og slægt efter slægt bidrog til dets udsmykning. Derfor kan De også finde meget værdifuldt og smukt inventar, når vi går indenfor murene. Der er den gamle treenighedsgruppe, der nu hænger bag døbefonten (Duen, Helligåndens symbol mangler, men man ser faderen, der holder sin søn, den korsfæstede Kristus frem for sig for at vise os sin kærligheds uendelige omfang). Der er den rigt udskårne prædikestol fra 1619, skåret af Køgemesteren, Hans Holst den ældre. Der er alteret, hvis bord stammer fra ca. 1600, og som Brix Snedker fra Roskilde i 1620 smykkede med den prægtige alteroverbygning. Alt dette står nu renset fra al overmaling. Der er de prægtige stolestader, der sattes op i 1660-erne, efter at kirken under svenskekrigen i 1657 havde haft besøg af svenske dragoner, de brugte kirken som stald. Der er den gamle degnestol, i hvis pult løbedegne, katedralskoleelever fra Roskilde, i slutningen af 1500-tallet og begyndelsen af 1600-tallet har skåret deres navnetræk. Ja, helt op til vore dage er udsmykningen fortsat. Her skal nævnes to navne, mange gadstruppere er kendt med, billedskæreren, frk. Mette Mortensen (præstetavlen i våbenhuset og nummertavlerne) og kunstmalerinden, frk. Tony Muller (hun tegnede altertæppet, syet af sognets kvinder, nummertavlerne og det smukke klæde, der daglig dækker døbefonten). Når vi i dag kan glæde os over alle disse rigdomme, skyldes det husets funktion, at her har en kristen menighed samlet sig i glæde og sorg om evangelium og sakramenter. I dette fællesskab er også De velkommen.

Syv kirke

Medens Gadstrup kirke i hvert fald om sommeren næsten ligger skjult mellem høje træer uden derfor at være ukendt af sognets beboere, knejser Syv kirke højt på sin banke som et synligt vartegn for hele omegnen. *Hvis nyankomne til Viby stationsby skulle undre sig over, at denne noget fjernt liggende kirke er deres sognekirke*, skal man erindre sig, at Syv kirke har ligget der i århundreder, før nogen tænkte på Viby stationsby. Medens den nuværende kirkebygning i det væsentlige blev bygget ca. 1500, da det massive tårn blev rejst som første etape i det, der nu er Syv kirke, kan man efter undersøgelser i 1943 med sikkerhed sige, at den nuværende kirke har haft hele to forgængere, en lille romansk kridtkvaderkirke vel fra 1200- tallet og en senere forlængelse af den lille, oprindelige kirke, således at man, hver gang man byggede på kirken, byggede

udenom det allerede bestående kirkehus. I hvert fald har der altså på dette sted ligget kirke i 700 år. Ja, hvis en ganske vist meget dristig teori, der er blevet fremsat i bogen: Gadstrup og Syv sogne, holder stik, har der før stenkirkerne ligget en endnu ældre trækirke, rejst netop i det højkompleks, kirken er placeret i, fordi der her muligvis har ligget et gammelt, hedensk vi = helligdom. Også i Syv kirke er der seværdige ting. Den ret sjældne baldakinalteroverbygning er tillige med prædikestolen fra 1600-02. Savnes der en oprindelig døbefont (den nuværende granitdøbefont er opstillet i forrige århundrede) er til gengæld kirkens alterkalk et pragtstykke fra 1500-tallet. Stærkest falder måske de to herskabsstole i øjnene, hvor herremænd fra Vibygård har anbragt deres navne og våbenskjolde. De ældste tilhører Emmeke Sparre og hans hustru Bente Hjul, hvis bryllup stod i 1588. Navnkundigst er H. Otthe Krag og hans hustru Ane Rosenkrandts. Hr. Otthe Krag kender hvert skolebarn i Danmark. Det var den Otto Krag, der i 1660 var rigsrådsadelens fører, og som truede borgmester Hans Nansen med Blåtårn, hvortil Hans Nansen svarede ved at pege på Frue kirkes spir, hvor stormklokken hang, der i et nu kunne kalde borgerskabet til våben. Et andet historisk minde er gravstenen i midtergulvet over *»Peder Olufsens fordum Kirckeværge ok hans kjere Hustruis Anna Mortensdaaters Begravelses-Sted«.* Den er forsynet både med et hebraisk skrifttegn og et vers om vor forkrænkelighed og dødens vished. Både skrifttegn og vers fortæller, at her har Syv sogns store søn, sprogforskeren og historikeren Peder Syv været på færde. De to, mindet dækker, er hans forældre, og han, den taknemmelige søn, satte det. Synes De, det meste af dette er Danmarkshistorie og ikke kirkehistorie, så mindes vi derigennem om, hvorledes kirken lever midt i vort folk med samme skæbne, men som folkelivets fornyer, og således må vi ønske det altid må være.

Snoldelev kirke

Snoldelev kirke i Tune herred ligger højt på en bakke 47,50 m.o.h., og med sit 21,20 m høje tårn ses den viden om.

Den er en af vore ældste romanske frådstenskirker. Sydmuren er prydet med 3 blændingsfelter delt ved lisener. Denne udsmykning daterer kirken til o. 1080. Den romanske kirke har haft triumfbue og en mindre korbygning. Nordvæggen har været prydet med freskomalerier fra o. 1100. De tildækkedes delvis af de indbyggede gotiske krydshvælv fra o. 1300.

Våbenhuset er bygget i 1400-erne af munkesten og i munkeskifte. - Tårnet er opført o. 1500 af frådsten og munkesten. Omkring 1525 blev kirken forlænget mod øst i hele sin bredde. Man anvendte frådsten forneden og munkesten i munkeskifte foroven. Korgavlen fortjener særlig opmærksomhed for sin smukke gotiske udførelse. Korpartiets indre er dækket af 2 fag sengotiske krydshvælv. Den indre korvæg er udsmykket med et al secco kalkmaleri fra renaissancetiden. Det har som forbillede titelbilledet i Christian d. Tredjes danske bibel fra 1550 eller snarere Lucas Cranachs maleri fra o. 1534 over Luthers romerbrevsfortolkning.

Under alterbordet fandtes i 1926 kirkens gamle stenalterbord med relikvie. Kirkens nuværende alterbord er fra 1613. Det har udskåret panel med joniske hermer. Altertavlen er i empire med 2 par korintiske søjler fra o. 1800. I midterfeltet findes et maleri fra 1860 af professor F. L. Storch. Det forstiller Kristus med indbydelsen: »Kom hid til mig«.

Prædikestolen er fra 1594 skåret i egetræ af Oluf Nielsen Krog fra Roskilde. Daværende pastor i Snoldelev og sakristan ved Roskilde Domkirke Morten Pedersen lod den opsætte.

Over kvindernes indgangsdør fandt Nationalmuseets arkitekt C. G. Schultz i 1934 en stavplanke i fuld længde. Den har fungeret som ydervægplanke i den stavkirke, der har stået her før 1080.

GLARMESTER

LEIF CHRISTENSEN

ÅFLØJEN 20 . DÅSTRUP . 4130 VIBY

Telefon 39 42 08

Alt i betonvarer

Rør . Brøndgods
Havefliser . Knækfliser .
Fundament og Lecablokke.
Cement, Grus og Sten lev.

Truelstrup Betonvarefabrik

v/ Børge Andersen 4130 . Viby . Sjæll.

Tlf. 39 32 91 *aut. Kloakmester*

Denne stavkirke går sandsynligvis tilbage til o. 980 eller før, altså til Harald Blåtands tid.
Ved udgravningen i 1953 fandt man yderligere 7 søjlehuller i nordsiden af kirken og 5 i sydsiden. I dem har sulerne (store egetræssøjler) stået og båret kirkens tagkonstruktion. Desuden fandtes i kirkens nordside en række sammenhængende huller, hvori vægplanker har været stillet direkte i jorden. Disse huller hidrører fra en endnu ældre stavkirke, måske fra før Harald Blåtands tid.
Snoldelev kirke har 2 store kirkeklokker, den ene fra 1687 med et vers af Thomas Kingo, den anden fra 1840 med indskriften: Soli Deo Gloria, Gud alene Æren. - I våbenhuset findes en sjælden gravsten fra 1311.

Kirkelige forhold

Gadstrup sogn

Sognepræst:
Pastor Frank Møller Christiansen, Gadstrup Præstegård, Slotsbakken 7, Gadstrup, tlf. 39 01 09.
Træffetid: Bedst om formiddagen, undt. mandag, evt. efter aftale.
Torsdag tillige kl 16-18 i Menighedshuset, Vestergade 11, Viby.

Kirkeværge:
Fhv. gårdejer Holger Hansen, Vangeledet 8, Gadstrup, tlf. 39 00 51.

Graver:
F. Rungsted Nielsen, Vangeledet 4, Gadstrup, tlf. 39 02 31.

Menighedsrådets formand:
Lærer Lydia Nielsen, Lærkevej 16, Gadstrup, tlf. 39 01 12

Syv sogn

Sognepræst:
Pastor Frank Møller Christiansen, Gadstrup Præstegård, Slotsbakken 7, Gadstrup, tlf. 39 01 09.
Træffetid: Bedst om formiddagen undt. mand. evt. efter aftale
Torsdag tillige kl. 16-18 i Menighedshuset, Vestergade 11, Viby.

Kirkeværge:
Gdr. Kaj Damgård Jensen, Damgårdsvej 2, Viby Sj., tlf. 39 31 16.

Graver:
F. Rungsted Nielsen, Vangeledet 4, Gadstrup, tlf. 39 02 31.

Menighedsrådets formand:
Ing. P. Enggård Sørensen, Drosselvej 13, Viby Sj., tlf. 39 30 47.

Snoldelev sogn

Sognepræst:
Jørgen Hansen, Snoldelev Bygade 12, Gadstrup, tlf. 39 00 17.
Træffes alle hverdage, undt. mandag, bedst ved 18-tiden.

Kirkeværge:
Landpostbud Poul Hansen, Kildeager 2, Snoldelev, Gadstrup, tlf. 39 02 89.

Graver:
Aage Kristensen, Smedegade 8, Snoldelev, Gadstrup, tlf. 39 10 11.

Menighedsrådets formand:
Gårdejer Kr. Eskildsen, Havdrupvej 4, Snoldelev, 4622 Havdrup, tlf. 38 53 83.

Dåstrup sogn

Sognepræst:
Johan Nielsen, Ørsted Præstegård, Ørstedvej 15, Ørsted, 4622 Havdrup, tlf. 38 50 23.
Træffetid: Efter aftale.

Kirkeværge:
Ernst Idorn, Kirkevejen 10, Dåstrup, Viby Sj., tlf. 39 32 15.

Graver:
Gartner Peter Jensen, Valorevejen 47, Viby Sj., tlf. 39 37 60.

Menighedsrådets formand:
Ernst Idorn, Kirkevejen 10, Dåstrup, Viby Sj., tlf. 39 32 15.

Ørsted sogn

Sognepræst:
Johan Nielsen, Ørsted Præstegård, Ørstedvej 15, Ørsted, 4622 Havdrup, tlf. 38 50 23.
Træffetid: Efter aftale.

Kirkeværge:
Fru N. Sørensen, Ørstedvej 26, 4622 Havdrup, tlf. 38 52 99.

Graver:
Jørgen H. Schultz, Ørsted Bygade 3, 4622 Havdrup, tlf. 38 54 35

Menighedsrådets formand:
Tømrermester Ax. Nordvang Christiansen, Ørstedvej 19, 4622 Havdrup, tlf. 38 51 50.

Kirkelige handlinger m.v.

Fødsel
En fødsel skal anmeldes til sognepræsten i bopælssognet. Fødselsanmeldelsen skal senest 2 hverdage efter fødselen afleveres eller sendes til sognepræsten i det sogn, hvor moderen har bopæl. Denne ordning trådte i kraft 1. januar 1978. Tidligere skulle fødseler anmeldes til fødesognets præst eller kordegn.

Dåb
Kontakt sognepræsten i bopælssognet.

Navngivelse
Hvis barnet ikke skal døbes, skal det i stedet navngives, inden det er et år gammelt. Navngivelsen foregår ved, at De henvender Dem til sognepræsten i bopælssognet og fortæller, hvad barnet skal hedde. Personlige papirer medbringes.

Bryllup
Kontakt den præst, der skal foretage vielsen. Der skal medbringes en »prøvelsesattest«, som fås på rådhuset.

Dødsfald
Alle dødsfald skal anmeldes til præsten i det sogn, hvor afdøde havde bopæl. Ofte ordner bedemanden denne anmeldelse, men også præsterne er Dem gerne behjælpelig.
Angående begravelse skal de pårørende kontakte den præst, der skal foretage begravelsen.

Søndagsskole

Snoldelev
Leder: Kirsten Sørensen, Allershøjvejen 9, Hastrup, 4621 Gadstrup, tlf. 13 80 30
Hveranden søndag kl. 10.
Se kirkebladet.

Dåstrup
Leder: Jens Olsen, Søster Svenstrup Byvej 35, Viby Sj.
Hver søndag kl. 10.
Se kirkebladet.
Børneparkering samme sted fra 10-12.

Generelt

ANDELS-
BANKEN

FÅ
BALANCE
I TINGENE
GENNEM
**ANDELS
BANKEN**

GADSTRUP AFDELING
TLF. 39 04 33
VIBY SJ. AFDELING
TLF. 39 31 31

Alarmering.

Drej 000
Opgiv ILDEBRAND, AMBULANCE eller POLITI.
Oplys hvor der er sket noget, hvad der er sket, og hvorfra der ringes.
Kommunen har overenskomst med Roskilde brandvæsen om ambulancekørsel og brandslukning.

Annonceblade

»Heden«
Salløvej 16, 4622 Havdrup, tlf. 38 51 36.
Omdeles gratis hver torsdag til alle husstande, benyttes fortrinsvis af kommunen til annoncering.

Roskilde Opland
Vindingevej 9, 4000 Roskilde,
tlf. 36 20 11.
Omdeles gratis hver uge til alle husstande.

Midtsjællands Avis
4140 Borup, tlf. 62 60 25.
Omdeles gratis hver uge til alle husstande.

Roskilde-egnen
Algade 18, 4000 Roskilde, tlf. 35 66 68.
Omdeles gratis hver uge til alle husstande.

Apoteker

Havdrup apotek
4622 Havdrup, tlf. 38 50 22.

Borup apotek
4140 Borup, tlf. 62 60 06.

Håndkøbsudsalg:
Havdrup apotek:
Købmand Martin Petersen,
Hovedgaden 10, Gadstrup, tlf. 39 00 41.
Borup apotek:
Viby Brugs, tlf. 39 30 42

Arbejdsformidling

Borup
Østergade 37, 4140 Borup, tlf. 62 66 21
Åben mand.-fred. 12.30-14.30

Roskilde
Klosterengen 105, 4000 Roskilde,
tlf. 35 22 01
Åben mand.-fred. 8-15, torsd. 8-17

Arbejdsformidlingen
Betjener arbejdssøgende og arbejdsgivere fra alle erhverv.

Er behjælpelig med at få erhvervshæmmede uddannet og hjulpet ind på arbejdsmarkedet.

Råder over et stort erhvervsorienterende materiale, der er udarbejdet til brug for såvel unge som voksne.

Giver vejledning og orientering om læreforhold og godkender lærekontrakter.

Kan yde rejsehjælp til ledige, der rejser for at overtage arbejde udenfor hjemstedet.

Al bistand er vederlagsfri.

Arbejdstilsynet.

Arbejdstilsynet kreds Roskilde amt
Parkvænget 25, 4000 Roskilde,
tlf. (03) 35 02 36.
Kredschef: Henry Madsen.

Aviser

Aftenavisen Roskilde Tidende
Algade 18, 4000 Roskilde, tlf. 35 66 66.

Dagbladet
Algade 19, 4000 Roskilde, tlf. 35 85 00.

Bilinspektion, Statens.

Darupvang 21, 4000 Roskilde,
tlf. (03) 36 93 42.
Synsbest.: Tlf. (03) 36 95 35,
mandag-fredag 8.15-12.
Bilinsp.: Vagner Tind.

Borgerlig vielse

Henvendelse til kommunekontoret.

Entreprenør Søren Andersen

AUT. KLOAK- OG STØBEMESTER

*

Åbakkevej 11 . 4130 Viby
Telefon 39 37 02
Bil-tlf. 0020-31 31 53

VIBY AUTOOPRETNING & AUTOGUMMI

v/ Gudmund Rasmussen
Grønningen 15
03 - 39 32 45
Viby

DÆK - MEKANISK ARBEJDE - AUTOOPRETNING

Montering af dæk - mens De venter
Udskiftning af lydpotter
Åben også lørdag kl. 7-13

Brandinspektør
Bygningsassistent Alf Larsen,
Byvejen 18, Dåstrup, Viby, tlf. 39 34 80.

Bygningsvæsen.
Alle henvendelser om byggeri bedes rettet til teknisk forvaltning. Intet byggeri må påbegyndes, før tilladelse dertil er erhvervet.
Før byggetilladelse kan gives, må der til teknisk forvaltning fremsendes ansøgning og tegninger.
Alle faste konstruktioner betragtes som bygværker, der skal anmeldes. Endvidere skal der ske anmeldelse om ændringer af installationer, opgravning og udskiftning af olietanke samt ændringer af overkørsler m.v.
Når byggeriet er udført, må det ikke tages i brug, før der foreligger en tilladelse til ibrugtagen. Denne tilladelse udstedes kun, hvis bestemmelserne i byggeloven og bygningsreglementet er overholdt.

Civilforsvar
Kommuneleder: Borgmester
Henry Berg Olsen

Dagrenovation
Renovationen sorterer under Teknisk forvaltning, hvortil alle henvendelser bedes rettet. Der er etableret ordning for bortkørsel af storskrald.

DSB
Viby Sj. station
Viby Sj., tlf. 39 30 34.
Eksp.: 6.30-12 og 12.45-18, lørdag 6.30-15, søn- og helligdage lukket.

Gadstrup station
Stationsvej, Gadstrup, tlf. 39 00 38.
Eksp.: 7-10.30 og 14-17, lørdag 7-10.30, søn- og helligdage lukket.
Stationsmester: C. Lorentzen.

Ejendomsskatter
Ejendomsskattebilletter udsendes hvert år i januar måned til kommunens grundejere.
Ejendomsskatten betales med 4 terminer, 1. rate senest 5/2, 2. rate senest 5/5, 3. rate senest 5/8, 4. rate senest 5/11.

El-forsyning
Elforsyningen i kommunen varetages af:

NESA A/S
Strandvejen 102, 2900 Hellerup,
tlf. (01) 62 41 41.
Kontortid: 8-16.30, lørdag lukket.

Elektriciteten leveres normalt fra lavspændingsnettet som 1-, 2- eller 3-faset vekselstrøm med en frekvens på ca. 50 Hz og en spænding på ca. 380 V mellem faserne og ca. 220 V mellem fase og nulleder.
Forespørgsler vedrørende elafregning, tariffer og aflæsning af måler ved flytning og overdragelse samt tilslutning og afbrydelse m.m. bedes rettet til Kundebetjeningen, tlf. (01) 43/HE 1401.
Forespørgsler angående anvendelse af elektricitet til husholdning, elvarme, belysning m.v. bedes rettet til Informationsafdelingen, tlf. (01) 62 41 41.
Ved forstyrrelser i elforsyningen rettes henvendelse til NESA's distriktsvagter.

Distriktsvagt:
Viby, Assenløse, Søster Svenstrup,
tlf. 39 71 48.
Sv. ikke ring til 39 73 68 eller 39 72 68.
Gadstrup, Ramsømagle, Snoldelev,
tlf. 13 85 25.
Sv. ikke ring til 13 91 22.

Folkeregister.
Flytning skal kun anmeldes til den ny kommune - og ikke som tidligere til både den gamle og den ny.
Flytning inden for den samme kommune skal som hidtil meldes til det stedlige folkeregister.
Anmeldelse om flytning skal ske senest 5 dage efter flytningen. Undladelse heraf kan medføre bøde.

Folketingsvalg

Ved folketingsvalget den 15 februar 1977 blev der i Ramsø kommune afgivet 4616 stemmer ud af 5020 stemmeberettigede, svarende til en stemmeprocent på 91,9
Stemmerne fordeltes således:

A (Soc.dem.	1.544
B (Rad. Venstre)	264
C (Konservative)	336
E (Dan. Retsforb.)	160
F (Soc. Folkep.)	169
K (Kommunister)	102
M (Cent.-Demok.)	402
P (Pension.part.)	23
Q (Kr. Folkep.)	118
V (Venstre)	677
Y (Venstresoc.)	150
Z (Fremsk.part.)	641
Blanke	22
Andre ugyldige	8
Ialt	4.616

Forbrugerbeskyttelse.

I forbindelse med køb af en vare eller tjenesteydelse, kan der klages til følgende forbrugerbeskyttende myndigheder:

Forbrugerombudsmanden
behandler sager vedrørende *salgsmetoderne* d.v.s. annoncer, salgsbetingelser, kontrakter m.m.

Forbrugerklagenævnet
behandler sager vedrørende *brugsegenskaberne* d.v.s. kvaliteten i bredeste forstand (holdbarhed, farlighed, sammensætning og lignende).
Begge instanser har følgende adresse:

Nyropsgade 22,
1602 København V.
Tlf. (01) 12 24 66.

Monopoltilsynet
behandler klager over bl.a. *priser, monopoler m.m.* og har følgende adresse:

Monopoltilsynet,
Nørregade 49,
1165 København K.
Tlf. (01) 12 19 08.
Eksp.tid: 9-17, lørdag lukket.

Handelsministeriet har endvidere godkendt følgende anke- og klagenævn:

Ankenævnet for forsikring
v/ Advokat Jørgen Gawinetski,
Store Kongensgade 70,
1264 København K, tlf. (01) 15 89 00
(hverdage 10-13).

Ankenævnet for radio- og TV-apparater
Gråbrødre Torv 16, 1154 København K,
tlf. (01) 12 38 28 (tirsdag og torsdag 10-14).

Ankenævnet for husholdningsapparater til el og gas
Rosenborggade 5, 3.,
1130 København K, tlf. (01) 13 14 77
(hverdage 8.30-16).

Rejsebureau-ankenævnet
Gl. Kongevej 136, 1850 København V,
tlf. (01) 24 66 11 (hverdage 9-16).

Murerfagets ankenævnsordning
Sankt Annæ Plads 7,
1250 København K, tlf. (01) 15 83 28
(hverdage 8.30-16.30).

Ankenævnet for pelsbranchen
Puggårdsgade 17, 1., 1573 København V,
tlf. (01) 15 43 21 (hverdage 9-16).

Ankenævnet for renserisager
Amagerfælledvej 56,
2300 København S, tlf. (01) 57 01 00
(hverdage 9-16).

Ankenævnet for vaskerisager
Amagerfælledvej 56,
2300 København S, tlf. (01) 57 01 00
(hverdage 9-16).

Fragtmand

Egon Jensen, box 11, Vænget 4, Viby,
tlf. 39 30 20.

Fredningsnævn.

Fmd.: Civildommer A. G. Laugesen,
Lyngby rets 3. afd., Hummeltoftevej 10,
2830 Virum, tlf. (02) 85 33 55.

I Ramsø kommer man ikke uden om Aftenavisen Roskilde Tidende hvis man vil følge med i, hvad der foregår

Avisen bliver bragt ud hver dag senest kl. 17. Om lørdagen kommer Aftenavisen om morgenen – med det store tillæg

Go'morgen, lørdag

som bl.a. indeholder Danmarks største liste over begivenheder på hele Sjælland og i København og desuden Danmarks mest overskuelige radio- og fjernsynstillæg foruden specialsider om jagt, fiskeri, bridge, skak, hus og have, samlere, mode og mad og meget mere.

Send omstående kupon allerede i dag.

vend!

HØJGAARD & SCHULTZ A/S

BETONELEMENT-FABRIKKERNE

Vestergade 25, 4130 Viby Sj.

Tlf. (03) 39 33 77

Vi tilbyder dig et 14 dages gratis prøveabonnement, bare du lader os det vide ved at udfylde og indsende kuponen her.

☐ **Jeg er interesseret i et gratis prøveabonnement på 14 dage.**

Navn: _____

Gade/vej: _____

Postnr./by: _____

Tlf. nr.: _____

Sendes til Aftenavisen Roskilde Tidende, Abonnementsafdelingen, Algade 18, 4000 Roskilde.

Hjemmeværnet

Hjemmeværnsdistrikt Roskilde
Distriktsleder major O. Bro-Jørgensen
Frederiksborgvej 14, 4000 Roskilde,
tlf. 35 22 37.
Træffes bedst 8.30-16.
Kompagnichef K. E. Mortensen,
Ørstedvej 58, Viby, tlf. 39 32 76.

Husstande

Ramsø kommune havde pr. 1/1 1978: 2.600 husstande.

Indbyggerantal

Pr. 1/1 1970: 3.894.
Pr. 1/1 1973: 7.046.
Pr. 1/4 1976: 7.685
Pr. 1/1 1978: 8.093.

Kaserne

Flyvestation Skalstrup
Tlf. 39 01 33.

Kommunens areal

Ramsø kommunes areal er på 67,81 km². Kommunens grænser mod nord til Roskilde og Lejre kommuner, mod vest og syd til Skovbo, mod syd endvidere til Solrød og mod øst til Greve kommune.

Levnedsmiddelkontrol

Stadsdyrlæge Jørgen Dam,
4000 Roskilde, tlf. 35 54 30.

Lufthavn

Københavns lufthavn, Roskilde, er opført mellem Tjæreby, Snoldelev og Tune, og ca. halvdelen af lufthavnens areal ligger i Ramsø kommune. I 1973 blev lufthavnen åbnet for mindre fly.

Muldvarpebekæmpelse

Henvendelse på kommunekontoret.

Olie- og kemikalieaffald

Modtageplads ved Viby rensningsanlæg hverdage kl. 9-11.
Anden tid ved henvendelse til teknisk forvaltning tlf. 39 30 07

Politi.

Kommunen hører under 12. politikreds, Roskilde.
Kornerups Vænge 14, 4000 Roskilde,
tlf. (03) 35 14 48.
Politimester: H. Christensen.

Politikontoret
Mandag-fredag 9-15, torsdag 9-17.30, lørdag lukket.

Ordenspolitiet
Døgnvagt.

Kriminalpolitiet
Mandag-fredag 9-17, lørdag lukket.

Landoverbetjent
Johs. Rasmussen, Søndergade 81, Viby,
tlf. 39 31 01.
Mandag 9-12, torsdag 16-19.

Post- og telegrafvæsenet

4621 Gadstrup postekspedition
Gadstrup Station, tlf. 39 00 38.
Eksp.: 9-10.30 og 14-16.30,
lørdag 9-10.30.
Postmester: C. Lorentzen.

8260 Viby Sj. postekspedition
Viby Station, tlf. 39 30 34.
Eksp.: 9-12 og 14-17, lørdag 9-12
Postmester: Vakant.

Telegrammer kan indtelefoneres hele døgnet rundt. Drej 0022.

Radio og TV-licens

indbetales til

Danmarks Radios Licenskontor
Valdemarsgade 8, 1665 København V,
tlf. (01) 31 30 76.
Tilmeldingsblanket udleveres på posthuset.

ROSKILDE SPAREKASSE

VIBY AFDELING

ØSTERGADE 6, VIBY SJ. - TLF. (03) 39 36 64

Åbent Mandag-fredag 9.30-16.00
Torsdag dog 9.30-18.00

Regionalradio.

Danmarks Radio
Københavns Radio (distrikt København)
Radiohuset, Rosenørns All e 22,
1999 Kbh. V, tlf. (01) 35 06 47.

Programmerne (2 med regionalprogram) dækker København, Roskilde og Frederiksborg amter samt Københavns og Frederiksberg kommune og sendes over »Program 2« (96,5 MHz) daglig fra morgen til aften.
Sendetider og program: Se dagspressen.
Distriktsleder: Povl Ifversen.

Retsvæsen.

Kommunen hører under 19. retskreds, Roskilde Herredsret.

Kriminalret og skifteret
Helligkorsvej 3, 4000 Roskilde,
tlf. (03) 36 50 00.
Ekspedition: 9-15.

Civilret
Helligkorsvej 7, 4000 Roskilde,
tlf. (03) 36 50 00.
Ekspedition: 8-15.
Tinglysningskontor: 9-13.
Telefoniske tingbogsoplysninger: 10-12
for Greve kommune, tlf. (03) 36 42 84.
Bramsnæs og Lejre kommuner,
tlf. (03) 36 42 63.
Gundsø og Hvalsø kommuner,
tlf. (03) 36 42 55.
Ramsø og Solrød kommuner,
tlf. (03) 36 48 99.

Retslokale
Kriminalret, Jernbanegade 21 og
Helligkorsvej 3.
Civilret, Helligkorsvej 7.
Område: Se ovenfor under tlf. for tingbogsoplysninger.
Tingtid: Torsdag kl. 10.
Civildommer: O. Warring.
Kriminaldommer: Flemming Jacobsen.

Bitingsted
Lillevangsvej 94, 2670 Greve Strand.
Tingtid: Mandag kl. 10.
Område: Greve og Solrød kommuner.

Rettelser og tilføjelser

Ønsker om ændringer m.v. i »Velkommen til Ramsø kommune« bedes rettet til kommunekontoret. Tlf. 39 30 07

Rottebekæmpelse

Henv.: Kommunekontoret.

Rutebiler

Følgende ruter passerer gennem kommunen:

Rute 210
Roskilde st. - Skolen i Vor Frue - Skelbæk Huse - Havdrup stationsby - Lyngevej/Nyelandsvej - Køge
Thorkild Nielsen, 4600 Køge,
tlf. 65 08 20

Rute 212
Roskilde st. - Skolen i Vor Frue - Skelbæk Huse - Gadstrup - Snoldelev - Sn. Hastrup

Rute 213
Roskilde st. - Skolen i Vor Frue - Skelbæk Huse - Havdrup - Gl. Havdrup (Egebjerg) - Solrød Strand - Jersie - Ll. Skensved

Rute 214
Osted kro - Osted Efterskole - Viby - Ørsted alderdomshjem - Ørsted - Havdrup - Gl. Havdrup (Egebjerg) - Solrød Strand - Jersie - Ll. Skensved
Roskilde Turisttrafik, A. P. Hansen,
tlf. 35 01 74.
HT oplysning: tlf. (01) 15 51 91.
Endvidere nedennævnte skolebuslinier (under HT), der også medtager andre passagerer end skoleelever

Rute 206
Hastrup-Gadstrup-Vig

Rute 215
Hastrup-Snoldelev-Gadstrup

Rute 216
Ramsølille-Gadstrup-Skalstrup

Rute 217
Birkede-Assendløse-Kirke Syv-Viby

Willi Andre Madsen

Selskabsmusik

ORGEL - PIANO - SANG

(03) 39 40 69

Rep. af: Personvogne,
lastvogne, traktor.
Salg af Shell Benzin.
Salg af nye og brugte traktorer.
Landbrugsarbejde udføres.
Fræsning og grubning af grunde

Aut. John Deere forhandler
FINI OLSEN
Dåstrup
4130 Viby Sj. Tlf. (03) 39 33 90

Dåstrup Glas

Spejle - Blyruder - Auturuder
Termoruder

Knud Iversen
Assenløsevej 93
4130 Viby Sj.
Tlf. (03) 39 43 10

Viby's Tagdækning

Tlf. (03) 39 34 03

Alle former
for paptage

Nydækninger
samt
reparationer,

Garanti på alt
arbejde

v/ John Aaberg, Dalen, Viby

Rute 218
Gadstrup-Ørsted-Viby
Køreplan for disse linier udleveres i busserne samt på skolerne.
Ib Jensen, Hastrupvej 7, Snoldelev, 4621 Gadstrup, tlf. 39 00 82.

Skatteråd.

Greve skattekreds
Algade 49, 2., 4000 Roskilde, tlf. (03) 36 33 20.
Ekspeditionstid: 10-12 og 13-15, lørdag lukket.

Skorstensfejermester

B. Norman Pedersen, Åhmansvej 13, 4681 Herfølge, tlf. 67 47 62.

Telefon

Henvendelse om oprettelse af telefon rettes til:
KTAS ekspeditionskontor, Nørregade 21, 1199 Kbhvn. K., tlf. 0077.

Toldvæsen.

Køge Distriktstoldkammer
Gymnasievej, 4600 Køge, tlf. (03) 65 67 00.
Ekspeditionstid: Mandag-fredag 8-16, lørdag lukket.
Distriktstoldchef: S. G. Eskesen.

Udlån af kommunens lokaler

Ansøgningsskema fås ved henvendelse til kommunekontoret.

Valgkreds

Ramsø kommune hører til Roskilde amts 3. opstillingskreds: Lejre kredsen.

Vandforsyning

Forsyningen bestrides af følgende private vandværker:

Gadstrup sogn
Gadstrup stationsbys vandværk.
Tømrerm. Kjeld Højlund Jensen, Brordrupvej 1, Gadstrup, tlf. 39 06 40.

I/S Gl. Gadstrup vandværk.
Hans Andersen, Dyssegårdsvej 5, Gadstrup, tlf. 39 00 76.

I/S Ramsølille vandværk.
Harry Petersen, Parkvej 4 st., Viby Sj., tlf. 39 34 77

I/S Ramsømagle vandværk.
L. P. Gustavsen, Ramsøvejen 24, 4621 Gadstrup, tlf. 39 07 66

Ramsøgaarde vandværk.
Leif Ridder, Frederiksborggade 39, 4., 1360 Kbhvn. K., tlf. (01) 14 29 55.

Snoldelev sogn
I/S Snoldelev vandværk.
Gdr. Martin Pedersen, Snoldelev Bygade 59, Gadstrup, tlf. 39 05 78.

Syv sogn
Gl. Viby vandværk.
Villy S. Andersen, Vibygårdsvej 9, Viby Sj., tlf. 39 30 03.

I/S Viby Dals vandværk.
Johs. Bisted, Dalen 20, Viby Sj., tlf. 39 31 88.

I/S Viby vandværk.
Lars Chr. Hartig, Vibevej 30, Viby Sj., tlf. 39 35 17.

Kirke Syv vandværk.
Erik Hansen, Krogvejen 8, Kirke Syv, Viby Sj., tlf. 39 33 54.

Syv Holme vandværk.
Gdr. Martin Jacobsen, Holmevej 14, Viby Sj., tlf. 39 01 58.

Vester Syv vandværk.
Carl Børge Petersen, Vibygårdsvej 60Syv, Viby Sj., tlf. 38 03 85.

Øster Syv vandværk.
John Petersen, Syvvejen 15, Viby Sj., tlf. 39 08 10.

Dåstrup sogn
Birkede vandværk.
K. Riisbjerg Jensen, Truelstrupvej 21, Birkede, Viby Sj., tlf. 39 31 73.

Søster-Svenstrup vandværk.
Børge Olsen, Birkedhøjvej 5, Viby Sj., tlf. 39 31 70.

De lokale nyheder fra RAMSØ KOMMUNE

får De hver dag i

Dagbladet

Sjællands største eftermiddagsavis

Det nærmeste redaktionskontor ligger i Osted pa Nørretoften 3 A, telf. (03) 39 77 91 eller (03) 39 77 10. Ring til vort kontor i Roskilde (03) 35 85 00 og bed om et gratis prøveabonnement i 14 dage eller indsend nedenstaende kupon til vor abonnementsafdeling.

KLIP HER!

BREVKORT

Undertegnede bestiller herved

Dagbladet

□ gratis pa prøve

□ kvartalsvis betaling

Navn: .....

Adresse: .....

Postbesørges ufrankeret (modtageren betaler portoen)

80

Dagbladet

4000 Roskilde

RESERVERET POSTVÆSENET

Assenløse vandværk.
Egon Andersen, Stenhusvej 6, Assenløse, Viby Sj., tlf. 39 71 90.

Dåstrup vandværk.
E. S. C. Carlsen, Kastanievænget 3, Dåstrup, Viby Sj., tlf. 39 37 39.

Ørsted sogn
Ørsted vandværk.
Gdr. Povl Larsen, Ørstedvej 36, Havdrup, tlf. 38 54 53.

Vejvæsen
Kommunens samlede vejnet er på ca. 98 km. Henvendelse til kommunens tekniske forvaltning.

Vielse
Se under »Kirkelige handlinger«

Vurdering
Vurderingsmænd til ejendomsskyld:
Vuderingsformand O. Kaas Petersen, Brordrupvej 6, 4621 Gadstrup, tlf. 39 05 35

1. distrikt, Syv sogn
Tømrermester Jens Christensen, Søndergade 27, Viby Sj., tlf. 39 31 10.
Betonarbejder Karl Andersen, Vænget 9, Viby.

2. distrikt, Gadstrup sogn
Tømrermester Henning Andersen, Absalonvænget 1A, Gadstrup, tlf. 39 01 07.
Gdr. Christen Knudsen, Enggårdsvej 3, Gadstrup, tlf. 39 32 69.

3. distrikt, Snoldelev sogn og Skalstrup ejerlav
Tømrermester Kjeld Højlund Jensen, Brordrupvej 1, Gadstrup, tlf. 39 06 40.
Postbud Poul Hansen, Kildeager 2, Snoldelev, Gadstrup, tlf. 39 02 89.

4. distrikt, Ørsted og Dåstrup sogne
Gdr. Erik Møller, Svenstrupvej 13, Assenløse, tlf. 39 70 66.
Gdr. Sv. Andersen, Lysholmvej 2, Ørsted, tlf. 38 50 71.

Kommuneplanloven.

- et nyt planlægningssystem der angår Dem!
Den 1. februar 1977 trådte den ny kommuneplanlov i kraft.
Kommuneplanloven er på flere afgørende punkter forskellig fra det hidtidige lovgrundlag. Den vil give den enkelte kommune afgørende indflydelse på den planlægning, der givet vil komme til at berøre den enkelte borgers hverdag.
For at loven skal komme til at virke efter hensigten, vil det kræve en aktiv og kritisk medvirken fra borgerne, der tit mangler forudsætninger for at sætte sig ind i de forskellige muligheder.
Loven pålægger kommunerne en meget vidtgående informationspligt i forbindelse med den debat der skal skabes.
Vi håber at denne artikel kan medvirke til at give Dem en baggrundsforståelse for den ny lovs hensigter og dermed for det samarbejde mellem kommune og borger, som loven forudsætter.
På de punkter hvor denne artikel ikke er tilstrækkeligt uddybende, vil kommunens tekniske forvaltning kunne give Dem supplerende oplysninger.

Hidtidig planlægning
Den hidtidige planlægning har sin oprindelse i en byplanlov fra 1938.
Denne lov blev senere udbygget med bestemmelser, der sigtede mod en mere overordnet, samlet planlægning - noget der var meget vanskeligt at etablere, da opgaver og beføjelser var spredt over en del forskellige politiske organer, udvalg og nævn.
Da disse love blev udformet, var behovet for en koordineret planlægning ikke nær så udpræget som det er i dag.
Den kraftige vækst i industri, befolkning, biler m.m. op gennem 60'erne nødvendiggjorde imidlertid en lands- og regionplanlægning, således at væksten ikke gik i en retning, der senere ville spænde ben for den videre udvikling.
I forbindelse med kommunesammenlægningerne i 1970 - den såkaldt store

Svensk natursten
Brudfliser fra Øland

Elin Jensen
Brordrup Bygade 8
4621 Gadstrup

39 02 30
bedst mellem 17 – 18

Alt i tømrer -
og snedkerarbejde
udføres

GARDEROBESKABE

KØKKENELEMENTER

HENNING HANSEN

TØMRERMESTER

Søndergade 69. Viby Telf. 39 30 46

VIBY FARVEHANDEL

Vi fører alt i
Dyrup og Sadolins farver.
Tonemaskine fra begge fabrikker
Stort udvalg i
tæpper og gulvbelægning.
Alt til vinfremstilling.
Moderne vægbeklædning.

Søndergade 22
Tlf. (03) 39 39 50

Vagn Ove Jørgensen

Åbakkevej 27

GRUS OG STEN LEVERES

Affald fjernes m/grabbe
Kran-arbejde m/lastbil

TLF. 39 38 20
BIL-TLF. (0020) 99879

Bedst kl. 18-19

kommunalreform - blev det derfor besluttet at gennemføre en reform på planlægningsområdet.
Denne planlovreform tog sin begyndelse i 1969 da loven om by- og landzonerafløste byreguleringsloven og naturfredningsloven blev gennemført.
Anden etape blev påbegyndt i 1973, hvor loven om lands- og regionplanlægning komtil, og navnlig denne lovgivning blev det grundlægende element i det lovgivningskompleks, som er fuldført med kommuneplanloven.
I henseende til hovedstadsområdet blev regionplanloven med den samtidige lov om et hovedstadsråd grundstammen i planlovene. Forholdet til den overordnede planlægning skal være afklaret, forinden en kommuneplanlægning kan finde sted.
For hovedstadsområdet, hvori vores kommune er beliggende, kan kommuneplanlovens intentioner tidligst virkeligøres, når der foreligger en godkendt regionplan.
Hovedstadsområdet omfatter København og Frederiksberg kommuner samt Københavns, Frederiksborg og Roskilde amter.
Arbejdet med en regionplan for dette område har faktisk været igang længe før, der var en lovmæssig baggrund, idet forudseende politikere allerede omkring 1950 erkendte nødvendigheden af et samarbejde rækkende ud over sognegrænser m.m. på planlægningens fysiske område, hvilket førte til den såkaldte »Fingerplan af 1963«.
Den overordnede planlægnings nødvendighed erkendtes i forstærket grad under tredsernes stærke udvikling, og det førte i 1967 til dannelse af det såkaldte egnsplanråd, som blev den frivillige fælleskommunale virksomhed, der frem til 1974, da hovedstadsrådet blev nedsat ved lov, varetog planlægningsarbejdet i hovedstadsområdet.
Hovedstadsrådet er derfor så langt fremme med regionplanen, at den fysiske del af planen er godkendt, hvilket må tilskrives egnsplanrådets store forarbejde.

Når en tidsfølgeplan foreligger i godkendt stand - formentlig indenfor overskuelig fremtid - vil det overordnede plangrundlag være til stede for igangsætning og virkeliggørelse af kommuneplanlovens intentioner.
Derfor må talen om kommuneplanloven være et begreb, der kan sammenfattes og beskrives som nedenfor i afsnittet »Fremtidig planlægning' til virkeliggørelse, når en godkendt reegionplan foreligger.

Fremtidig planlægning.
Kommuneplanloven er et udtryk for den decentralisering, der på stadig flere områder er under udvikling.
Magten til at træffe bindende beslutninger decentraliseres væk fra statsadministrationen og ud til de mennesker beslutningerne vedrører - hyppigst til den enkelte kommunes folkevalgte ledelse, kommunalbestyrelsen.
Kommuneplanloven er i første række en lov om planer for de enkelte regioners og kommuners arealanvendelse, hvor kommunen i samarbejde med nabokommuner og amtsråd skal tage stilling til hvorledes de eksisterende ressourcer bedst kan udnyttes.
Selv om loven i første række sigter mod arealanvendelsen, er forudsætningen for at træffe beslutninger herom, at der først tages stilling til en lang række andre faktorer, som f.eks. befolknings- og erhvervsudvikling, landskabs- og trafikforhold m.m.
Når disse forudsætninger er blevet vurderet, kan arbejdet med at afstikke rammerne for kommunens samlede planlægning begynde - nemlig:

Kommuneplanen.
Kommuneplanen vil altså indeholde en samlet stillingtagen til en række politiske spørgsmål så som omfang og placering af skoler og sociale institutioner, placering af industri, sommerhus- og fritidsområdernes omfang, samt ikke mindst den rækkefølge udbygningen skal fore-

tages i - det der med et fint ord kaldes prioritering.
Kommuneplanens tilblivelse kan kort skitseres på følgende måde:

1. Kommunalbestyrelsen udarbejder en redegørelse om mulighederne for et egentligt forslag til en kommuneplan.

2. Redegørelsen skal skrives i et let forståeligt sprog ledsaget af skitser, således at de forskellige planlægningsmuligheder kommer til at stå klart for den enkelte borger.
Dette kan gøres ved omfattende annoncering og tekstomtale i de lokale aviser, kombineret med udstillinger og borgermøder.

3. Efter en debatperiode på mindst 3 måneder, kan kommunalbestyrelsen så fremlægge et egentligt forslag til kommuneplan, hvori der er taget hensyn til de bemærkninger, der er kommet fra borgerne.

4. Dette forslag skal så offentliggøres efter samme retningslinier som nævnt i punkt 2. Såfremt der ikke er enighed om forslaget i kommunalbestyrelsen, kan et mindretal få offentliggjort sine synspunkter på lige fod med flertallet.

5. Efter offentliggørelsen følger en debatperiode på mindst 4 måneder, hvor borgerne får lejlighed til at udtale sig om planens fordele og ulemper.

6. Kommunalbestyrelsen tager borgernes bemærkninger med i en ny vurdering før forslaget kan vedtages.

7. Vedtagelsen offentliggøres tillige med oplysninger om planens forudsætninger og konsekvenser.
Offentliggørelsen skal også indeholde en vurdering af hvorledes den offentlige debat er forløbet.

En kommuneplan er ikke direkte bindende for den enkelte grundejer. Men kommunalbestyrelsen er bundet af planen, da den pÅ andre områder skal disponere ud fra den.
Et forslag til kommuneplan skal ikke godkendes af nogen højere myndighed, men amtsrådet og miljøministeriet skal påse, at forslaget stemmer med den øvrige lands- og regionsplanlægning.
Det vil sige, at disse instanser er udstyret med en slags vetoret.
Endelig skal amtsrådet kontrollere om kommuneplanen er egnet til at udgøre rammerne for den mere detaljerede lokale planlægning - nemlig:

Lokalplanen.
Lokalplanen skal supplere og konkretisere bestemmelserne i den samlede kommuneplan, således at lokalplanen kan anvendes til at bestemme udviklingen for de enkelte dele af kommunen.
Lokalplanerne må derfor være ret detaljerede og indeholde bestemmelser om f.eks. bebyggelsers omfang og udformning, boligtæthed, vej- og stiforhold, beplantning, friholdelse af arealer til offentlige formål samt overførsel af arealer fra landzone til byzone.
Det er altså lokalplanerne, der vil blive mest mærkbare for den enkelte borger, og det er da også i forbindelse med disse, at kommunerne er blevet pålagt den mest omfattende informationspligt.
Vi skal i det følgende se hvorledes en lokalplan bliver til:

1. Kommunalbestyrelsen udarbejder et forslag til lokalplan.

2. Forslaget offentliggøres med en beskrivelse af planens indhold og retsvirkninger. Et mindretal i kommunalbestyrelsen kan få sit forslag offentliggjort på lige fod med flertallets.

3. Alle der berøres af planen skal have individuel skriftlig besked.
Det er altså ikke kun ejere, men også lejere og brugere, herunder f.eks. foreninger, der skal have skriftlig besked.

4. Samtidig med offentliggørelsen af lokalplanforslaget fastsætter kommunalbestyrelsen en frist på mindst 2 måneder, hvor borgere eller borgergrupper kan gøre indsigelser eller udar-

bejde alternative forslag. Såfremt dette sker forlænges tidsfristen med yderligere 1 måned.

5. Amtsråd og miljøministerium kontrollerer på dette tidspunkt, at forslaget er i overensstemmelse med de regionale planer.

6. Kommunalbestyrelsen tager de indkomne forslag og indvendinger med i en fornyet overvejelse før lokalplanforslaget endeligt kan vedtages.

7. Kommunalbestyrelsen offentliggør vedtagelsen af lokalplanen samtidig med at der gives oplysninger om på hvilke punkter planen evt. afviger fra tidligere forslag.
Samtlige forslagstillere og ejere skal have særskilt skriftlig besked.

En lokalplan skal tinglyses og får formelt bindende virkning for den enkelte grundejer - dog kan lokalplanen ikke påbyde en grundejer at foretage ændringer i allerede bestående forhold.

Dispensation og klage.
Den ny lov indskrænker klagemulighederne betydeligt.
Der er ikke længere mulighed for at klage over indholdet af en kommune- eller lokalplan, da kommunalbestyrelsens afgørelser er skønsmæssige beslutninger indenfor lovens rammer.
Hvis der er givet afslag på en dispensationsansøgning, kan der heller ikke klages over denne afgørelse.
Den eneste mulighed for at klage er vedrørende spørgsmål om forståelsen af loven og andre spørgsmål af retslig karakter.

Borgernes rolle
- og muligheder.
Kommuneplanloven er lagt an på et samarbejde mellem kommunalbestyrelsen og borgerne. Derfor rummer loven *mulighed* for en øget påvirkning fra borger til kommunalbestyrelse via de omfattende informationsbestemmelser der pålægges kommunen.
Men det betyder ikke at det repræsentative demokrati bliver afskaffet - det er således kommunalbestyrelsen der skal tage de endelige beslutninger.
Loven indeholder altså ikke nogen decideret garanti for at indvendinger og alternative forslag fra borgerne får betydning for de afgørelser der skal træffes.
Også på et andet område *kan* kommunalbestyrelsen komme til at sidde med de stærkeste kort.
Loven giver nemlig ikke beboergrupper og andre ret til at få hjælp fra kommunen til at udarbejde alternative lokalplanforslag.
Men det siges dog i betænkningen, der ligger til grund for loven, »at udvalget går ud fra, at et mindretal i kommunalbestyrelsen til enhver tid kan opnå bistand i *et rimeligt omfang* fra kommunens forvaltning«.
Det vil være op til den enkelte kommunalbestyrelse, at afgøre hvad der er »et rimeligt omfang« og dermed åbne mulighed for at træffe de endelige afgørelser ud fra lige vilkår.
Samarbejde vil altså være nøgleordet hvis der skal komme positive resultater ud af den nye lov.
Borgerne vil blive nødt til at se de videregående perspektiver i en samlet overordnet planlægning - ellers kan kommuneplanen risikere at støde sammen med de enkelte bysamfunds interesser.
På den anden side vil kommunalbestyrelsen få mulighed for øget indsigt med de særhensyn der bør tages når det drejer sig om de lokale samfund. Et er imidlertid sikkert: Jo mere aktiv medvirken fra borgerne - jo større mulighed for medindflydelse på fremtidens planlægning.

Stikord

Abort 27
Administration 9, 13
Aftenskoler 41
Alarmering. 61
Alkoholproblemer 19
Ambulatorier 19
Amt (Statsamt) 15
Amtsankenævn 16
Amtskommune 15
Amtsråd 15
Amtsskat 11
Amtsskatteinspektorat . . . 15
Anke (klage). 25
Annonceblade. 61
Apoteker 61
Arbejdsformidlingen 61
Arbejdstilsynet 61
Areal. 11, 67
ATP 19
Autogummi
Viby Autoopretning og Autogummi 62
Automobiler
Johs. Bisted 38
Snoldelev Auto-Center . 16
Autoopretning
Viby Autoopretning og Autogummi 62
Autoreparation
Johs. Bisted 38
Snoldelev Auto-Center . 62
Dåstrup Autoværksted . 70
Autoruder
Dåstrup Glas. 70
Aviser 61
Dagbladet 72
Aftenavisen
Roskilde Tidende . 65, 66

Banker
Andelsbanken. 60
Privatbanken . . . bagsiden
Barseldagpenge 19
Begravelse 58
Belysning
Knud Albrechtsen 4
W. Johansen 8
Beskatningspct 11
Betonelementfabrik
Højgaard & Schultz A/S. 66
Betonvarer
Truelstrup Betonvarefabrik 56
Biblioteker. 45
Peder Syv Biblioteket. . 44
Bilinspektion 61
Bistandsloven 18
Boligindskud 19
Boligmontering
Møbelhuset . . . . . kortet
Boligsikring 21
Borgerforeninger 45
Borgerlig vielse 61
Borgmester. 5, 11
Brandinspektør 13, 63
Brandkommission 13
Brugsforening
Gadstrup Brugs 6
Viby Brugsforening . . . 28
Bryllup 58

GULF-DEPOTET ER LIGE I NÆRHEDEN

Deres egen lokale varmemester har opskriften på problemfri oliefyring...

Leje af oliefyr fra kr 59.- pr maned incl service og reparation

Graddagslevering — Vi husker at fylde olie pa tanken, helt automatisk

10 mdr. rentefri konto. Maj og juni betalingsfrie.

Service pa oliefyr. — Driftsøkonomien bliver i orden.

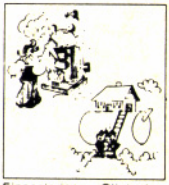

Financiering — Olietanke og oliefyrsanlæg

RING TIL DERES LOKALE DEPOT

Gulf Midtsjælland Depot
v/ Carsten Mølbak
Agerlandet 2
4623 Lille-Skensved
Tlf. (03) 66 97 43

Gulf
fyrings olie

Budcentral
Viby Budcentral 42
Bygningsvæsen 63
Børn og unge 22
Børne- og ungdoms-
organisationer 45
Børnebidrag 21
Børnehaver. 29
Børnetandpleje 21
Børnetilskud. 21
Børneundersøgelser 22

Cafeteria
Viby Cafeteria 48
Civilforsvar. 63

Dagblade
Dagbladet 72
Aftenavisen
Roskilde Tidende . 65, 66
Daginstitutioner 29
Dagpenge. 22
Dagpleje 29
Dagrenovation 63
Damefrisør
Salon Winnie 18
Salon Sanne 24
DSB 63
Dødsfald 58
Døgninstitutioner 29
Dåb 58

Ejendomsskyld 11
Ejendomsmægler
Erik Egsdal. 30
Ejendomsskatter 63
Ejendomsudvalg 13
Elforsyning 63
El-installatør
Knud Albrechtsen 4
W. Johansen 8
Embedslæge 29
Enkepension. 26
Entreprenør
Søren Andersen. 62

Fabrik
Højgaard & Schultz
A/S. 66
Faderskabssager 23
Fagforbund
SID. 50
Farve & Tapet
Viby Farvehandel 74
Fliser
Elin Jensen. 74

Folkepension 26
Folkeregister 63
Folkeskoler 41
Folketal. 11
Folketingsvalg. 64
Forbrugerbeskyttelse 64
Foreningsregister. 45
Forord 5, 7
Fredningsnævn 64
Fribefordring 23
Fritid 43
Fritidsundervisning 41
Fyringsolie
B.P. Roskilde Depot. . . 14
Viby Trælast-
handel. . . . . omsl. s. II
Gulf Midtsjælland
Depot 78
Shell Center Roskilde. . . 2
Fødsel. 58

Gardiner
Emborg 10
Gardin Ekspressen 20
Generelt 59
Glarmester
Leif Christensen 56
Grundejerforeninger. 49
Grundskyld 11
Grus & Sten
Vagn Ove Jørgensen. . . 74

Handicappede børn 23
Herreekvipering
Hos Ejvind 6
Hjemmehjælp 23
Hjemmesygepleje. . . . 23, 29
Hjemmeværn 67
Hjælpemidler 25
Hovedstadsråd 15

Idrætsanlæg 45
Idrætsforeninger 50
Indbyggertal. 67
Indholdsfortegnelse 3
Indkaldelse, hjælp under . . 25
Invalidepension. 26
Is- og Pølsebar
Dalens Is- og Pølsebar . . 42

Jordemoderordning 30

Kaserne 67
Kirken. 51
Kirkelige forhold. 57
Kirkelige handlinger. 58

Kirkeskat. 11
Klage (anke). 25
Kloakmester
Truelstrup Betonvare-
fabrik 56
Søren Andersen. 62
Kommunalbestyrelse 11
Kommunalbestyrelses-
møder 13
Kommunale interesse-
grupper 45
Kommunale kontorer. . . . 13
Kommunekort . . bag i bogen
Kommuneplanloven. 73
Kommuneskat 11
Kommunevalg. 11
Kommunevåben 11
Kro
Viby Kro 46
Kulturel forvaltning. 13
Kulturudvalg 13
Kønssygdomme. 25

Levnedsmiddelkontrol . . . 67
Ligningskommission. 13
Lokalarkiv 45
Lufthavn 67
Læger 30

Manufaktur
Emborg 10
Shop-in 48
Menighedsrådsformænd . . 57
Muldvarpebekæmpelse . . . 67
Murermester
Karl Møllegaard. 34
Møbler
Møbelhuset . . . . . kortet

Navngivelse 58

Olie- og kemikalieaffald . . 67
Optik
K. Frejding. 24
Optræning, undervisning og
uddannelse. 25

Pengeinstitutter
Andelsbanken. 60
Privatbanken . . . bagsiden
Roskilde Sparekasse. . . 68
Pension 26
Personfradrag 11
Plejehjem. 29
Politi. 67
Politiske foreninger 50

Post- og telegrafvæsen . . . 67

Radio & TV
Baagøe Radio 38
Ramsø Radio 46
Radio- og TV-licens 67
Regionalradio 69
Retshjælp 26
Retsvæsen 69
Rettelser og tilføjelser . . . 69
Revisor
Erik Egsdal. 30
Rottebekæmpelse 69
Rutebiler 69
Rådgivning og vejledning. . 26

Selskabsmusik
Willi Andre Madsen . . . 70
Skatteråd. 71
Skoleforhold 39
Skoleinspektør, ledende . . 13
Skoler, kommunale 41
Skoler, private 41
Viby Privatskole 40
Skolevejledning. 33
Skolevæsen 13
Skorstensfejning 71
Skræddermester
Gunnar Jensen 20
Socialcenter 16
Sociale institutioner. 29
Social- og sundheds-
forvaltningen 13
Socialudvalg 13
Social vejledning 17

Solvarme
Gadstrup Varme &
Sanitet 12
Sparekasser
Roskilde Sparekasse. . . 68
Spejle
Dåstrup Glas. 70
Statsamt 15
Statsbaner - se
DSB
Sterilisation 27
Strikkegarn
Shop-in 48
Stående udvalg 13
Sundhedsplejersker 30
Supermarked
Spar Supermarked 32
Svangerskabsafbrydelse. . . 27
Svangerskabsforebyggelse . 27
Svangerskabsundersøgelser 27
Sygehus. 30
Sygesikring. 27
Sømandsskat 11
Søndagsskole 58

Tagdækning
John Aaberg. 70
Tandlæge. 30
Teknisk forvaltning 13
Teknisk udvalg 13
Telefon 71
Trælast
Viby Trælast-
handel. . . . . omsl. s. II

Tømrermester
J. Christensen 52
Henning Hansen 74

Udlån af kommunens
lokaler. 71
Udskrivningspct 11
Udvalg, råd og
kommissioner 13
Undervisning 31
Ungdomsklubber. 45
Ungdomsskoler 41
Ungdomsydelse. 27
Ure
K. Frejding. 24

Valgkreds. 71
Vandforsyning 71
Vejvæsen 73
Venskabsby 45
Viceborgmester. 11
Vognmand
Vagn Ove Jørgensen. . . 74
Vurderingsformand 73
Vuggestuer. 29
V.V.S.
Gadstrup Varme &
Sanitet 12
Ejnar Jørgensen. 52

Økonomisk bistand 27
Økonomiudvalg. 13
Økonomisk forvaltning. . . 13
Ølandssten
Elin Jensen. 74

Udgiver: Mostrups Forlag A/S, Hestemøllestræde 6, 1464 København K. Tlf. (01) 14 28 10.
Tilrettelagt i samarbejde med Ramsø kommune. Forlaget påtager sig intet ansvar for eventuelle fejl eller mangler, der trods al anvendt omhu måtte forekomme i bogen. Redaktionen sluttet 1. april for oplysninger i forbindelse med kommunevalget, de øvrige oplysninger er a'jourført pr. 1. februar.
Copyright 1967: Mostrups Forlag. Eftertryk samt erhvervsmæssig affotografering af tekst, kort og annoncer er ikke tilladt.

Mød Bankrådgiveren i PRIVATbanken

Viby Sj. Afdeling
Søndergade 7 . 4130 Viby Sj.
Telefon 39 35 11

Gadstrup Afdeling
Hovedgaden 11 . 4621 Gadstrup
Telefon 39 05 11